京城日報 夕刊 六月二十六日（火） 發行所 京城府太平通一丁目 京城日報社

閻錫山氏突如 太原へ引揚を通電

戰時政府委員の跋扈に憤慨

馮氏は賜暇を乞ふ

【北京廿五日發聯合】馮玉祥氏は病と稱して十日間の賜暇を乞ひ郷里に引揚げ原籍地に移つた事は非常な注意を以つて見られてゐるが、國民政府の反省を促してゐる閻錫山氏は戰時政務委員會の跋扈餘々甚だしきに憤慨して廿四日夜蔣介石氏にあて太原に歸る旨電報を以つて通告した

馮氏發熱す

【北京二十五日發】支那官邊の入電によれば馮玉祥氏は病氣にかゝり發熱甚だしくしきりに咳をなし軍務は總てをすゝめてゐるよつて馮は十日間の休暇を南京政府に電請し二十三日午後四時新鄉を出發し輝縣に向つたと又閻錫山は病氣全快せずとて二十五日三日南京政府に五日間の休暇を電請した

蔣氏北京入り近し

手兵中の精鋭を選拔準備命令

京漢線より北上か

【南京廿五日發合】蔣介石氏は廿五日夜か廿六日朝北京に向つて出發するはずで軍官學校中より特に選拔した鐵隊に對し廿五日午後五時出發準備の命令が下つた なほ浦口の列車もすでに出發準備をとゝのへてゐるが蔣介石氏は或は京漢線にて鄭口に赴き李宗仁氏と共に京漢線で北京に向ふことになるかも知れない

第三四方面軍 續々後退を始む

三分の一は關外に 主力も錦州へ向ふ

【奉天廿六日發】第三、四方面軍後方特務部隊はことごとく山海關錦州に後退し目下全軍の三分の二が關外にとゞまり殘餘の三分の一は關外に撤退してゐる狀態である、しかして二十四日午前十時五十分軍官學校長以下の學生一千三百名は錦州より錦州へ更に同日午後三時四方面軍將卒一千名は錦州より瀋陽へ又三千の將卒は同日正午錦州より錦州、錦中に向つて輸送された

安奉線に 裝甲列車 我軍の手で動く

【奉天廿五日發】馬賊の横行により交通不安を感ぜられた安奉線に對し軍部では廿四日夜裝甲列車を編成して步砲兵三百名を各要所に分屯せしめたが裝甲車は鷄冠山にとめ萬一に備へることになつたしかして奉天以北の沿線は安田混成旅團の移動によつて一層警備は厳重となり萬遺漏なきを期すことゝなつた

泰安の蔣軍

【濟南廿五日發】泰安附近にあり蔣軍は鐵道により南方に撤退し馮軍と更替中でその一切はすでに泰安についた模樣

支那政局はどう動く？

北京出發後の國民政府がどうなるかは何人にも當と既に豫想がつきかれて居たが偶然閻錫山氏は政務委員の跋扈に憤慨して山西に歸るといひ出した、しかも一方馮玉祥氏があり精鋭なる護兵に擁せられて北京に乘込まんとする蔣介石氏がある三人三樣の行方に搜て、加へて馮氏の背後を脅かす吳佩孚氏再起説が傳へらるゝ支那政局はどう落ちつくかまさに走馬燈のそれよりもめまぐるしい觀である、寫眞（上）右、歸るといひ出した閻錫山氏左、病氣を傳へらるゝ馮玉祥氏（下）左、北上の準備とのつた蔣介石氏右、倒み難なる馮玉祥氏を背後よりねらふ再起の吳佩孚氏

唐山派兵につき 英國の聲明

支那兵軍費を強要 危害及ぶ惧あり

【天津廿五日發】二十四日朝五時英國軍艦ベスピック號は無線電信で海軍陸戰隊を含む一個大隊の陸兵を乘せ威海衞より秦皇島に入港し奉天側の諒解を得て午後一時唐山に送られた右につき英國側は左の通り聲明した 開灤炭坑の中樞たる唐山の保護は絶對必要で此の地方に在る外國人は今や食糧缺乏し此の儘放任するを許さず且京奉線及び北支那の狀態が破壞せらるゝ懼あり特に最近唐山に駐屯せる支那兵は英國人に十萬圓の軍費を要求してゐる此の種懲罰傾向波及し延いて外國人に危害の及ぶ惧れなしとせず遂に派兵するに至つたが時局平定次第撤兵する

萬福麟氏入城

【チチハル二十五日發】萬福麟氏は陛下一千を率ひ廿五日盛大なる入城式を擧行した

南氏は天津市長へ就任

【天津廿五日發】南桂馨氏は天津公安局長兼天津市長に就任することになり二十五日午後三時就任式を擧げた今後氏は閻錫山氏の形式代表たると共に市長として天津における一般行政を統轄することゝなつた

何氏北京市長に就任

【北京廿五日發】何成濬氏は二十四日南京政府より北京特別市長兼公安局長に任命され廿五日午後三時就任式を擧行したが同時に警察總監を公安局と改稱した

英軍五百名 唐山炭坑を警備

【北京廿五日發】英國兵一大隊約五百名は四日午前四時威海衞から驅逐艦のもとに秦皇島にて上陸しカイラインにて派遣した列車に搭乘し十二インチ砲數門を搭載して午後一時唐山に向ひ同六時到着直ちに警備の部署についた

吳佩孚氏の再起說傳はる

馮軍の手薄に乘じて其の背後を狙ふ

【濟南廿五日發】泰安の支那人は廿三日來吳佩孚氏の出蘆を傳へてゐるが更にさきに馮玉祥氏に敗し洛陽にあつたハンセウシウは馮軍の北進により河南の兵馬手薄に乘じ獨立を宣言し吳佩孚氏を四川から迎へすでに漢中に進出したと傳ふるものあり（寫眞は吳氏）

南北妥協問題 諒解ほゞ成立す

促進につき楊氏と會見の爲 于珍氏山海關へ

【奉天廿五日發電通】南北妥協問題は刑士廉于珍兩氏等の來奉以來奉天側と接衝の結果根本的方針に於ては略諒解成立した奉天側ではこれが具體的取り決めを回避してゐるので于國幹于珍兩氏は之れが促進に就き楊宇霆氏と會見の爲め今朝皇姑屯發山海關方面に赴いた

今晩 廿六日

御歸朝の節子姫

映畫 無料 公開

午後八時から 龍山鐵道公園「舊グラウンド」

午後九時四十分から 鮮銀前（京城女子實業學校々庭にて）

京城日報社

北方系の大官紳商連 續々大連に避難す

國を追はれ安全境を求めつゝ 落着いた九十二家族

【大連特電】北支の動亂以來山東、東北方面の大官紳商にして大連に避難し來るもの頗る多く關東廳官憲にて注意しつゝあるもの約九十二家族四百二十六名に達しそのうち右記二十五家族二百十七名に對しては特に身邊の保護に留意しつゝある模樣である。今や大連は北支、東三省を通じて唯一の絶對安全地帶として動亂ある毎に避難者を迎へ避難し來る有樣であるがこれら避難中の大官連には大連を一種の避難地として密謀を凝らしつゝある者さへ出て來た程で時ならぬ奇觀を呈してゐる避難中の著名の人物左の如し

元上海兵工廠總辦陶名五、直隸汽車路協理將軍趙恒光、山東稅局總辦姜錫海、山東二七方面軍參謀長賈鑑庭、同第二軍第二督長國率年、濟寧道尹高明齊、直督軍航空司令尹升日、大元帥府參議張任、張宗昌副官楊佼三、將軍府中將彭祖佐、膠東防守總司令親祥本家族、元捜商總長梁乃寬、元直東軍總長張榮光、元兩湖巡閲使王占元、元三軍長程國瑞、現直隸督辦褚玉璞家族天津鎮守使趙玉田、張宗昌參謀金壽良、前國務總理潘復陸軍大臣楊鑄、前山東省長林憲祖、直隸省軍務督辦諸玉璞、北京國務院參議官孫樹新、三四方面軍團司令部顧問錢芬履

手兵を連れ 引繼を強要

【濟南廿五日發】劉士毅氏から督辦署財政局長に任命された某は便衣隊らしきもの五名を連れて廿五日突如省署財政局に現れ辭令を示して現在の局長に事務引繼ぎを強要しつゝあるなほ第三師團は日支協定の精神に基づき局内保護を行ふため歩兵一ヶ小隊を派遣し警戒することゝなつた

宿った日本兵と記念の撮影

支那側に好感を與へた

對岸出兵に關して 坂田朝鮮軍參謀談

國境方面の狀況を三週間にわたつて視察し廿五日夜歸任した坂田朝鮮軍參謀は語る

國境方面の形勢が緩和されて來たことである、即ち若松部隊長の一隊および國境附近に出動した部隊の勇敢なる追擊振りには從來の手ぬるい支那官兵を見つけてゐるものには驚異的のものであつたらしい、また日本軍が從來支那官兵がなし得なかつたところの馬賊討伐を支那官兵に代つてしてくれたことには一般に感謝するに至り、越境部隊が引あげる頃には從來の排日派も日本軍に親みを持ちはじめてその引あげ延期を希望するものさへあつた

殊に 嬉しく感じたことは支那一般官民が日本軍の驍敢と節制とに感服して稱讚し、宿舍を提供した支那民は日本兵と記念撮影をした程である

何等 の反動的行爲を見出されず、今後も日本に對する好感が續くであらうと思ふてゐるたゞ馬賊は大したものは出まいが小馬賊隊の盜跡はいつまでも絶えまい、しかし張作霖氏の死によつて馬賊團が跳梁する隙間も現在のところでは見えない、なほ韓族驅逐事件はまだ解決するに至らないが

近く 知事の諒解によつて片づくことゝ思ふてゐる、この事件は今月上旬安東から赴任して來たばかりの知事が關係するだけではいまいましい、また民衆の人氣をかち得たいといふやうな氣持ちで日本軍に難癖をつけようとしたものらしい、ところが張學良の承認がないことがあきらかになると共に自ら窮地に陷り民衆からもよく思はれてゐないらしいと

政務總監 大川に入る

【大邱特電】池上政務總監の一行は廿六日午前七時卅分扶余を出發、舒川に向ふ途中軍群を視察、午後零時半大川海水浴場小學兒童館その他に小憩、官民の出迎へを受けて大川に入る、官民を接見し高齢者二名を表彰して菓子料を與へた、午後醴州に向ふはず

南鮮から西鮮へ 席温らぬ總監

南鮮巡視中の池上政務總監は二十七日午後七時四十分着列車で歸城することになつてゐる、なほ總監は平壤において開催する朝鮮教育會總會に臨席を兼ねて西鮮地方巡視のため七月五日京城から西鮮に向ふはずである

夏期大學 濟州島で開催

朝鮮教育會では今夏の夏季大學を濟州島において開催すべく目下準備中であるが全南では昨年濟州島で夏季大學が開催されたしと教育會に要望してゐたが昨年はお流れとなり今年は是非にと要望して來てゐる事情もあり、本年は大體實現するものと見られてゐる

視學官會議

各道視學官會議は七月二、三の兩日本府において學務局長統裁の下に開催されることになつたが同會議は最近朝鮮の思想傾向に鑑み思想善導を中心として對策を審議されるべく相當期待されてゐる

大世界 祭團通過

大阪の世界一周遊覽團一行は大毎社員山田潤二、佐藤惣之助兩氏引率のもとに二十六日午後七時四十分京城通過北行

總督歸任期

【東京廿五日發】山梨總督は廿六日東京發歸任の途に就き一週間程で着任、七月七日京城着任のはず

人

◇中川亮次氏（咸南土木課長）廿五日朝入城不知火へ

◇坂田由藏氏（朝鮮纖維會社專務）同夜入城同上

◇佐下榮雄次郎氏（平北金組理事）廿五日夜退城

◇橋本博士（京都帝大教授）廿五日午後入城朝鮮ホテルへ

◇渡邊秀俊氏（同助教授）同上

◇上岸隆造氏（專賣局農業部出張所長）廿五日夜入城備前屋へ

◇杉野多一氏（元山商議會頭）廿六日朝備前屋へ

◇竹井三郎氏（元山商議副會頭）同上

◇小野久吉氏（元山財務協議員）同

◇宮永二二氏（平北警察部長）廿六日朝入城天眞樓へ

◇鈴木仁三郎氏（全北鈴木農場主）廿五日夜入城山本旅館へ

神宮參拜

（廿五日）總數八五五人▲內譯內地人二三七人▲朝鮮人一三〇人▲支那人八人▲歐米人一人▲團體京城修養團八人▲京城女子技藝學校四六一人▲前年度總數七四九人

無私めがね

◇ 軍部はそのまゝの不融和、角を突して突き合ひを止める、龍尾よくまゐりますればの感なきを得ない

◇ ノビレ少將一行救助については科學の最高價値が發揮されて居る、壯烈な感じがするではないか。

◇ 社會省設置、と聞いただけで大臣の夢を見てはいかん、まだこれから調査するのだ。

◇ 番狂とあれば爵しもすると冨樫が大きく出たフランス安定案は上下院とも通過した。捨身の一手

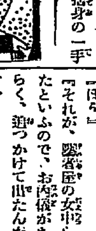

捕物奇譚 紫頭巾（むらさきづきん）

（十五） 楠田敏郎作 小寺耕嶺畫

酌兼ねる心

「何うした、今朝、雛鑑座へ行つて見たか」

やつと落ついたらしく、宗吉はタバコに火を移して、煙を天井へ吹き上げた。

『へえ、調べて來ました』

榮三も同じ樣に煙管を出した。

『どうだ、その、易者どのを見たか』

『いえ』

『矢張り、まだ居らんのか』

『今朝ね、客に化けて這入つて見ましたよ』

『亂髪待ち入か……』

『見えねえ』と苦笑して、『失せ物だが、占つてほしいといひやした』

『柄相應の智慧だな』

『ところが、易者どの、もう客があつて出かけたといふ口上です。が昨夜も泣き明したと見えて、女房、眼を赤くして居るんです』

『お察しがいゝな』

『で、表へ飛出して、近所で聞きました』

『湯人者、名前を越坂平八といつて、まだ三十前後の滅法いゝ男ださうです』

『ふむ』

『表には、吉凶判斷、方位鑑定、相學と看板を出して居ますが、実際な手跡です』

『榮三、その看板がほしいな』

『へえ』

『字は手形だ、どんなところで役に立つか知れねえ』

『然し、そんなことをして、若樹手に身に證えがあつたら感つきますぜ』

『成る程、それもさうだな』

『ところで、近所の評判だが、こいつが鑑によらずがすね』

『湯人だが、武家らしく威張るところがちつともなく、つき合ひが好い、それに、よつぽど有福らしく、俺彼と行き届かせて居るやうです』

『ふむ』

『しかし、近所では、男振りのいゝのが玉に瑕だといつてます。初めは、夫婦仲よくやつて居たのが近頃では、ちよい〳〵歸らなかつたり、夜ふけて、ぺら〳〵に醉つて戻つたりするので、お內儀が半狂亂ない。それで、喧嘩が絶えないのだと、さういつて、まあみんなお內儀を氣の毒がつてゐました』

『よくある奴だな』

『昨夜も、日のくれ方に、呼び出しが來たのださうです』

『ほう』

『それが、醫者屋の女中らしかつたといふので、お內儀があの態たらく、追つかけて出たんださうです』

『だがなあ、榮三』

ふと、宗吉が、呑み込めないやうな顔をした。

『昨夜みにあのお內儀、あんまり落ち着らしくはなかつたぜ』

『へえ』

『ア、手前の見た家の樣子、それはどんな鹽梅だ』

『さあ、まあ、芝居でも見る易者住吉の奴、あれですね。別に金があまつて困つてるつてえ樣子でもありません』

『さうだとすると、一寸話が合はねえな』

『なる程！』

しかし、さうはいつたが、榮三は別に疑ふところもない氣がしたのである。

『なあ、榮三！』

頭く考へてゐたが、宗吉はさう呼びかけたのだつた。

『手前、一番俺のよくねえ仕事だが癪も手傳ふから、その易者との交きとめてくれめえか』

『へい』

然し、榮三には宗吉の心が酌めなかつた。

あすの天氣（27）

朝鮮附近の氣壓配置は不安定となつて濟州島附近には小さい低氣壓がある南岸及び北部には少々小雨があり其の他は曇つてゐる明日は曇り勝ちである

豫報	曇
氣溫	廿六日正午 二六・二（京城）
	廿五日最高 三〇・〇（京城）

婦人世界 七月增大號 夏期特別編輯

夏の衞生と夏の実用記事三十種

恐ろしい食物中毒の實例と豫防法＝藥學士 柿沼三郎

如何なる飲食物が中毒を起すか、先生の臨まれた實際の經驗とその場合の手當

食あたり下痢疫痢赤痢の豫防手當＝醫學博士 矢田浩輔

夏季には最も多くかかり易いこれらの症狀をうかりすると大變な事になります。

夏期に於ける肺結核の三種の療法＝醫學博士 池上慶治郎

夏季はこの病氣の方が種々な療法をなさるのに最も適する時です。その三方法。

盛夏中姙婦產婦の注意すべきこと＝醫學博士 太田耕作

普通の時でさへも弱り勝な姙婦やお產には如何なる注意をすべきか。

盛夏酷熱中のお產を樂にする法＝醫學博士 佐久間兼信

苦しい夏のお產をどうして樂にするか。

夏中乳兒を丈夫に育てる方法種々＝醫學博士 田村均

一年中で一番消化不良に罹り易い夏季の育兒について

不思議に赤ちやんの出來る溫泉の話＝鐵道省囑託 谷口梨花

全國で子寶の出來る溫泉が五つあります

避暑地の選擇と避暑に就ての注意＝醫學博士 小池重

これだけの注意がないと避暑が却て健康の害になるやうな事があります

子供にうつる夫婦の病氣はなにか＝醫學博士 服部彌二郎

如何なる病氣が遺傳するか、皮膚、眼、神經、性病

□タオル地の海水着海水ケープ
□タオル一本で出來る寢冷知らず
□薄物の單衣と羽織の仕立方
□汗を流して來た客の接待法
□必ず日焦けしないお化粧法
□決して汗崩れしない化粧法
□暑さ知らずの室內裝飾法
□冷藏庫の案內とその使用法
□「糠漬の素」で漬物を美味しくした體驗
□サンマー・ドリンクスの作方
□フルーツポンチの作り方
□冷い飲物類とゼリーの作方
□家庭で出來るアイスクリーム
□野菜の香味を利用する冷い飲物
□茄子や唐茄子季節料理九種
□長持ちするごはんの炊き方
□トマトの美味しいお料理六種
□お盆の精進料理の作り方
□淡白で冷たい西洋料理五種
□夏のお魚を料理する秘訣
□ドローンウオークの手藝品
□クレープとビーズ納涼裝飾
□抒情的なリラ人形の拵へ方
□夜具や蒲團の洗濯と仕上法
□洗濯石鹸と漂白粉の選び方
□家庭で出來るシミ拔き法
□雅趣ある涼しい箱庭の作方
□涼味ある盛花と瓶華の活方
□新流行涼しい夏の髮型二種
□顏の剃り方と剃刀の使ひ方

今夏の御健康のために また一家の御幸福のために是非この特別編輯は御覧下さいまし――本文四十五篇の戀愛實話と夏の女性美の現し方實演會（フイルム實寫）の特載記事が大變な評判です。

定價六十錢 送料三錢 東京京橋 振替東京參武六 實業之日本社

鈴木絃樂トリオ

歐米に權威ある音樂といへば、器樂によつてからくも滿足せねばならなかつた朝鮮の樂壇に、これはまた室内樂の權威として名聲ある鈴木トリオが來て、早くもファンのあひだにうるほひを見せた。◇一行は樂器王鈴木の三人兄弟でバイオリンの喜久雄、ビオラの章、セロの二三雄三氏をはじめピアノの高木東六氏とメゾソプラノの楓村政子孃とを加へた五名。◇鈴木二三雄氏はセロにおいて獨逸の高勝吉氏とはクレンゲル氏門下での相弟子の關係にあり同トリオは内地における杉山長谷夫氏等のハイドンクワルテツトや鎌原直氏のピアノトリオ高勇吉氏のダヽコウトリオ共に室内樂壇の權威として定評がある◇一行は廿七日京城を振出しに大田、釜山、大邱各地を演奏した上近く京城でも公開する◇鈴木トリオの特長は、藝術味豐なる效果的效果ある曲目で、バイオリン、ビオラ、セロ、ピアノの各獨奏に次いで、バイオリン二重奏、絃樂三重奏、ピアノ絃樂三重奏」◇そのほかソプラノ獨唱に對するセロの助奏或はこれに絃樂三重奏を加へる等室内樂としての醍醐味を味ふに充分である。」◇また民謠作曲家藤井淸水氏は一行のため特に、會心の作河原柳とエロイカにトリオの伴奏を編曲し演奏を依頼してゐる。ニホン情調ゆたかなる河原柳……チエンバーミユヂツクの妙味はこゝにあるか。」◇殊に聲樂家が一度は唄はねばならぬ樂の山田耕作氏作曲『からたちの花』のセロ獨奏は二三雄氏得意の樂才を見せるはず。」◇いづれにせよ、藝術的雰圍氣を醸しつゝある朝鮮の樂壇にこの權威あるトリオを迎へたことは大きなよろこびである（寫眞は鈴木兄弟）

◇「フローレンス發聯合」イタリーではいつの間にか夏帽子をかぶらない事が流行となりイタリーの麥稈帽子製造業はこれが爲に打撃をまともに受けてすつかり上つたり姿となつた。◇ところがこれに奮ひ起つたのがフアシスト國家産品の保護とあつてしきりと麥稈帽子着用を勸行した。その結果この夏はイタリー全國の大學生が强制的に麥稈帽をかぶらせられる事となり學科は緑、法科は赤などといつた具合に各科別に色のついたバンドを麥稈帽に附すといふ趣向をこらす事になつた。」

◇「ニユーヨーク發聯合」近來アメリカでは心臓病患者が激增しそれに斃れるので醫學者が調査した所その原因には色々あるが就中有害なウイスキーを飲む事殊に空き腹にカクテールをあほつて疲れた心臓を更に刺戟する習慣が最大の病因だと發表した◇なほ酒類の外にも賭博をはじめ一晩に夜ふかし等をする遊蕩的生活が心臓病の原因となるのだと。

同僚の切なる勸めで　先きに救出された
イタリー政府に宛て　ノビレ少將の無電報告

【ローマ廿五日發】ノビレ少將はスキエデンのルンドボルグ大尉に救助されたる際の狀況につき今朝イタリー政府に左の如く無電をもつて報告して來た

予はルンドボルグ大尉に對し最初に負傷したセチオニー君を救助し然る後ベホンネツクデトロリアーニ、ノビレ、ビクリーリビアーグヒの順序で伊太利號の乘組員を救助して異れと要求したるもル大尉は左の如き理由で予を第一に救ひ出すべき旨命令を受けておるからとて之を拒絶した卽ち予は目下行衞不明中の同僚アムンゼン氏の搜索につき指揮を爲す必要があると云ふ理由である予の同僚及びル大尉は何極力予が第一に救出さるべきことを懇願したので予も遂に折れて不本意ながら之に從つた部下に別るゝに際し予に代つて一同を指揮すべきことを命じた。一同は元氣旺盛で救助の近きを確信して居る。予も亦神の攝理に依り彼等と再會することを信じて居る

ノビレ少將の負傷

【ローマ廿五日發電】イタリー政府に達した公報によればノビレ少將が飛行船大破の際受けた負傷は約四十日間の治療で全治するであらうと

ノ少將一人だけ救助

【オスロ廿五日發】ノビレ少將救助の際同少將の部下も同時に救助されたとの報もあつたがキングスベーよりの確報によれば同少將一人のみが救助されたと判明した

無電で僚友を激勵

【ローマ廿五日發電】キングスベーより當地に達した報によればノビレ少將は今以つて北氷洋上の流氷上に殘されてゐるイタリー號の僚友に對し無電を以つて左の如く申送り激勵した

予は萬一に備へるため小型飛行機二機を英國に注文し直ちに當方に輸送させることゝなつた救ひの日も近きにあれば安心あれ

なほ少將は右二機にソリを結びつけてスエーデン機と共力救援作業に從はせようとしてゐる

アムンゼン氏の所在

【オスロー廿五日發電】ノビレ少將の救援に赴き遭難して行方不明となつた諾威探檢家アムンゼン氏の所在についてイタリー飛行家ペンツーム氏はアムンゼン氏はノビレ少將の如くスピツベルゲンの北方に着陸せるものにあらずしてずつと南方のベア島にありと信じ近くキングスベーよりトロムソーに向けアムンゼン氏搜査飛行を計畫中であると報告した因にベア島はスピツベルゲンの南方三百十五浬の北氷洋上北緯七四度三東經二〇度の地點にある

東拓の龜井技師　拘引さる
安寧水利組合の　工事で不正暴露か
そんな簡單なものでないといふ說

安寧水利組合の工事を代行してゐる東拓技師龜井直三郎は數日前京城警察部に拘引取調べ中で事件の内容は未だ明かでないが一部では收賄、横領等頗る多額な不正を働いてゐるといはれてゐる。しかし右につき總督府池田水利課長は左の如く談話してゐる

龜井は以前總督府の技手であつたが大正十五年に東拓に入り今日に到つてゐる、拘引されたことは事實である何でも最初警察では本人の行動を非常に怪しみ調査を進めてゐたが組合の方とやまた工事の方とは何等關係ないやうである。ただ數年前或る人から知人に病氣見舞金を依託されそれを費消したことが發覺した、ものらしいといつてゐるが、龜井の拘引は、

が強く假りに見舞金横領が事實としても、その見舞金には深い事情のあるものと見られてゐる。なほ安寧水利組合は灌漑面積九千町歩五百二十五萬圓の工費で昨年春から工事に着手し本年六月完成する豫定で東拓が代行工事中の水利組合である」

事件の眞相はまだ判らぬ
東拓京城支店では直ちに調査開始

安寧水利現場監督東拓社員龜井直三郎（四七）氏突如警察部に拘引された事件について東拓では澤田理事東上中、總務課長は沙里院出張所中で何れも不在新谷庶務課長の所へは何等報告がないのでこの報を耳にして新谷氏は大いに驚き直に總督府を訪ひ善後策を講ずる一方現場に電照して事件の調査を開始した、龜井の如く東拓京城支店では目下事件の内容は不明であるが龜井氏は大正十五年總督府より東拓に入社し十五年六月から安寧水利現場監督として赴任し今日に至つてゐるが、その間各所で豪遊を極めた事實があり行動は從來から注目されてゐた位で、その裏面には或は請負問題などにからむ不正事件が潜んでゐるのでないかともいはれてゐる

キリモミの　形で墜落
立派な最後について　相良中佐語る

去る廿一日京城沙里院飛行中楚山東方山麓において墜落慘死した平壤飛行隊附故百武大尉、礒村中尉の遺骨は廿五日午後六時四十分プロペラ船「飛鳳」にて平壤飛行隊相良中佐山田中尉城寺中尉および飛行隊野尻特務曹長以下數名の下士卒にまもられて新義州に到着百武大尉の遺骨は山田中尉が護り礒村中尉の遺骨は城寺中尉が捧げて上陸谷中北知事千和田守備

遭難現場に急行遭難者および墜落機の處置に當つた相良中佐は暗然として語る

同機が墜落した原因は發動機の故障によるものらしく附近の人民の話によると二百米突位の低空飛行中翻が見えたとか、**音が**止つたとかいふ事でその後まもなくきりもみとなつて墜落したといふを綜合してみると確かに發動機の故障によるものと思ふしかしそれも發動機を分解してみなければ分らない、墜落した個所は楚山を東方に距る千米突の四十道路上に沿ふた**山麓**で中江鎭の旅團司令部より命ぜられた遺骨護送を楚山邑内上空より楚山守備隊に投下し任務終つて更に守備隊がこれを受けとつたかどうかをたしかめるため同上空で旋回飛行中發動機に故障が生じたので四十道路上に**着陸**せんとしたが同道路は附近で人出が多かつたため通行人に怪我をさせてはと他に着陸する心算で急旋回した爲墜落したものである操縦者のこの立派な勇敢な處置は同地の人々もよく知つて同情も頗る三時から同地守備隊で執行した兩氏の**葬儀**　同地官民全員を舉げて參列し僧侶は遠く七十里以上もある遠隔の江界から呼んで來る等同地未曾有の盛大な葬儀であつた下江途中も沿岸各地で江岸まで出迎へて吊意を表して異れる等諸君の熱き**同情**によつて兩氏も瞑するであらうと思ふ破壞した機體は全部解體して平壤に輸送したがもうこの飛行機は再び役に立たない

元通り　生徒登校
養正高普の　盟休解決す

京城養正高等普通學校盟休生徒は生徒側の謝罪、父兄の斡旋によつて解決し二十六日は全校生徒登校しより

涙に迎へられた　哀し、二つの遺骨
新義州に一夜を明し　けさ平壤へ向ふ

遭難機故百武大尉、礒村中尉兩氏の遺骨は相良中佐以下同隊將校下士卒が平壤より出迎へを受けて飛行場より沿道驛前より民衆の自動車二臺に分乘守備隊に向ひ同夜は守備隊將校下士卒および新義州守備隊より手向けられた淋しい花輪中に着飾の兵に守られてしめやかな通夜を明し翌廿六日朝飛行列車にて平壤に向つた

指定學校日であつたが午前十時までの調査によると全生徒數五百八名中登校した者四百四十一名であつた、卽ち退學處分に附した二十名の者を差引けば缺席生徒は四十七名で一般缺席率に比し極めて少數となるので、當局ではこの缺席をもつて普通と見なしてゐる

長野縣下の　豪雨
被害甚大

【長野電報】長野縣下は廿四日深更に至つて梅雨時に珍しい豪雨を降らし天龍川は六尺餘も增水し文化町イナデンテツ沿線の水田約八町歩は浸水のため植付けたばかりの稻は滅茶苦茶となつた又天龍川上流の孤島島は廿五日午前九時頃に崩出し當縣村數ヶ所には山崩れがあつた、その他の被害も多い見込み

上原師團長　平壤へ
告別式に參列

上原第二十師團長は廿七日出發平壤へ赴き百武、礒村兩勇士の告別式に參列、上村師團軍醫部長が師團長代理として告別式に參列する

漢銀西大門　支店

漢城銀行では西大門支店を新築することに決定敷地を義州通り西大門（竹添町二の一三七）に求めてゐたが去る十六日からいよいよ地均し工事に着手してゐる、建物は煉瓦造の二階建および附屬建物で、延建坪百十二坪、小寺忠行氏の請負にかゝり今年十月卅日竣工の豫定である

國境を護る人へ
可愛い、慰問品を贈る　國境警備慰問會生る

李址鎔、寺尾猛三郎、田中半四郎、前田昇諸氏は今回國境警備慰問會を組織し國境に駐在して國防に盡瘁する軍部警察の人々を慰問することとなつたが、京城府では、この慰問品の中に府内小學普通學校生徒の作品になる通信文繪葉書などを入れるべく、目下取纏め中で、國境でこれをみる警備員も大きな慰めを受けるであらう

我が子を監獄に
入れてくれと訴へ出る
阿呆な子を持つ親の願ひ

妻を賣つた金で漢江の船遊びに一日を遊び暮して歸つて來た低能の子を監獄に入れてくれと本町署に訴へ出た親があつた。京城府鍾路一六七番地李明五の四男李允成（二〇）は大正十五年十二月方岩娘（二〇）と結婚したが同女は夫を嫌ひ素行おさまらず姑とも仲惡く恆に家出を企てゝ居た者でたまゝ女ブローカーの敦義洞一三〇番地徐淑某（三〇）がこの出を知り六月十五日李允成方に赴き李に向ひ「お前の家内が花柳界を希望しているから入れてはどうだ」と李は巧にあやつられ兩親に對しては「家内をゴム工場に世話する」といつはり方岩娘をつれ出し離てより徐と内約のあつた府内黃金町四丁目一四三番地内外酒店金鍾興（五〇）の許に行き同女を賣るについて戸籍の相談中偶々金鍾興の長女金聖淑（二三）が死亡してそのまゝ死亡屆を出さずに戸籍に殘つてゐるのを奇貨とし之を方岩娘の戸籍となし金が方岩娘の父となつて方岩娘に一切の知識を與へ同仁川敷島町三〇番地貸座敷郭泰金の處に出かけ同女を四年六ヶ月の契約で四百圓で賣り飛ばし本夫の李允成に百五十圓を與へ『これで新しい嫁をもらへ』といつて殘金の二百五十圓を前記二人で山分けしたもので一方遊郭の戸籍を仁川署に屆け許可證をもらつて醜く妻の泥水稼業をかたはらに本夫の李は百五十圓をもつて漢江に船遊びをなし全部濫費し一文なしで家に歸り一切を親の李明五に打ちあけたものであるさすがの親も我子の低能にあきれて遂に本町署に訴へ出たもので目下本町署で嚴重取調べ中である。

金泰淵に　懲役七年
判決言渡さる

情婦と結婚せんと隣家の娘から三十圓の結婚費を強請まれ、金子の調達に窮した結果四月十一日馬山面某路上において牛をひく山陽里の李弘善の姿を發見し、強盜を決し所持した棍棒を以つて矢庭に李に打ちかゝり頭部にぶつ倒れる李の懐中より一圓六錢と煙草入を強奪するに至つた慶尚北道義城郡玄西面德星里一〇七四金泰淵（二三）の強盜傷人事件は二十六日午前十一時京城地方法院第三號法廷において末廣裁判長の下に懲役七年の判決をいひ渡された

大相撲　千秋樂
豐國後援　會で賑ふ

大相撲千秋樂、廿六日は、豐國と能代潟、宮城山と西の海等の好取組があるので觀衆は朝早くからつめかけ殊に、小川辯護士、佐藤、新潟月、聲富、猪原の五氏發起となつて大分縣人からなる豐國後援會の總見で、大賑ひ、美妓連も總りの見物とて、そこゝに陣取り聚まれた大衆に和してソプラノとテノールの二部合唱で、場内のやかましいこと、但都と、豐國、錦洋、常陸、男女、大蛇らの申合せに觀衆を盛んに賑はせながら、午後十二時卅分千秋樂の取組にいるなほこの日總見後直に午後七時發列車で仁川に乘込むはずである

兩勇士墜落の現狀と遺骨新義州棧橋着

地方代表　遂に敗る
對オール京城庭球戰

本社主催第五回全鮮庭球選手權大會地方代表選手を迎へて全京城庭球團は二十五日午後四時半から朝鮮銀行コートに於て大庭球戰を舉行した、出場選手は半島一流の選手で場をめぐるファンは熱狂し又各選手は遺憾なく妙技を發揮して午後八時全京城軍の勝に歸し盛裡に親善戰は終了した兩軍メンバー左の通り

全鮮代表軍　全京城軍

第一ラウンド

西鮮代表（高・朴）三―四 鐵道（中川・鄭）
高組 1―4、4―0、4―2、2―4、2―4、5―7（3―4）中川組

北鮮代表（佐藤・崔）四―三 鮮銀（延谷・市川）
佐藤組 4―1、4―6、2―4、4―0、4―1、2―4、6―4（4―3）延谷組

南鮮代表（平山・倉重）四―二 商銀（金・孫）
平山組 5―3、4―1、4―2、3―5、2―4、4―2（4―2）金弼組

國境代表（李・鄭）二―四 遞信（洪・淺野）
鄭組 4―0、0―4、4―2、2―4、1―4、3―5（2―4）洪組

忠南代表（尹・朴）三―四 商銀（鄭・劉）
鄭組 5―7、4―0、4―0、5―7、4―1、1―4、5―3（4―3）尹組

湖南代表（李・林）二―四 殖銀（島谷・吉村）
李組 4―1、3―5、4―1、3―5、0―4、1―4（2―4）島谷組

第二ラウンド

北鮮代表（佐藤・崔）三―四 鐵道（中川・鄭）
佐藤組 4―0、3―5、6―4、4―1、3―5、1―4、1―4（3―4）中川組

南鮮代表（平山・倉重）〇―四 遞信（洪・淺野）
平山組 3―5、2―4、1―4、2―4（0―4）洪組

全鮮中等校　庭球大會
參加廿三校

本社後援京城高等商業主催の全鮮中等學校庭球大會は既報の通り來る卅日一日の兩日にわたつて京城運動場で舉行するが本年の參加校は左記廿三校に及び昨年の十八校からみれば五校の增加を來しており名實共に全鮮的トーナメントとしてその興味は深くかけられてゐる

仁川南商業、中東學校、普成高普、徽文高普、善隣商業、京畿商業、大邱農業、儆新學校、京中、南大門商業、培材商業、大邱商業、京工、京師、中央高普、第一高普、第二高普、鎭南浦商工、養正高普、京農、京商、光州高普、醫藥學校

太田勝つ

【ウインブルドン廿五日發電】ウインブルドン世界ローンテニス選手權大會は本日より開催、太田は第一回戰で伊太利選手デステファニを左のスコアで破つた

太田　六―一、六―一、六―三　デステファニ

誰でも樂に使へる・理想的の
大谷和文タイプライター
櫻井秀專商店

大田名物　リンゴカステラ　中田堂

古城醫院
京城明治町一丁目　電話本局二四四番
内科　小兒科
入院隨意　普通病室及傳染病室
古城憲治

干饂飩　冷麥　素麵　干蕎麥
京城黃金町五丁目
達光商會製麵部
大量生産　價格至廉　在庫豐富　地方ノ御用命ニハ出荷迅速

ニキビに
發賣元　高橋盛大堂

昭和參年七月貳日ヨリ第六十六回定時株主總會終了日迄株式名義書換ヲ停止ス
昭和參年六月貳拾五日
株式會社漢城銀行

銃砲は横濱の　金丸に限る
（定價表郵呈）
横濱市中區南仲通一丁目八十番地
金丸銃砲店
（西村潤藏）

面白いほど　蚊がとれる
今津博士發明の　專賣特許　イマヅ蠅取粉
本品を鉢の上に置き灰にて細長く盛り、端をマッチにて點火し靜かに火を吹き消せば、自然に燻り室内の蚊はすぐ全滅す、蚊取線香より五倍もよく効きかつ落ちた蚊が必ず死ぬ。しかも人畜には全然無害であるから蚊取りには本品が一番衛生的でかつ最も進步した品である是非使用せられるがよい。定價一函二十錢一函二十錢で至る處の藥店にて販賣。品切れの時は大阪京町堀通り二丁目今津化學研究所（振替大阪六八〇八九番）へ送金申込

面目一新　千歳旅館　大田

電氣吹込　ニッポノホン　レコード
肉聲その儘の
七月新譜
長唄　與話情浮名橫櫛　市村羽左衛門　尾上梅幸
俗謠　宝冶　尾上梅幸
端唄　御田　川柳若葉三郎
常磐津　夕　常磐津松尾太夫
江戸小唄　夕立、逢ひたさ、どうぞ叶へて其他　堀小鶴
都山流尺八　夕月　中尾都山
端唄　大津繪、勸進帳　春風やなぎ
落語　芝居、國、祭り　柳家金語樓
掛合　芝居旅行　日之出家
和洋合奏　魏漢異見物　松竹和洋合奏團
合奏　ワシントンマーチ　宮田東峰
浪花節　天保水滸傳　鼈甲齋虎丸
同　出の島田左近　東家樂遊
同　前原伊助　木村重友
同　赤垣源藏　京山小圓
映畫劇　不如歸　岩井千枝子
童話劇　蛙と木兎　日本交響樂協會
お伽噺　金太郎　秋田耕村
童謠　夢ピカピカ　佐藤怡子
民謠大集
北海道　江差追分節　大舟繁三郎
青森　じよんがら節　函館くに子
同　よされ節　相馬の豐作
佐渡　佐渡おけさ節　村田文殿
庄内　金山踊からめ節　照本ぽんた
越中　八尾小原節　山田育葉
福島　相馬二遍返し　安宅千代
信州　木曾節　伊那節　新松ケ枝一聲力
水戸　大磯節　大洗國鼓連
伊豆　下田節　大島節　下田檢番由江
九州　博多節　佐賀の梅　水茶屋博多
同　博多くどき　黑田節　水茶家博多人形
四國　伊豫節　花丁字うめ
株式會社　日本蓄音器商會
京城府黃金町一丁目

夏休み近づく
本府で出來た夏休み學習帳

學習帳は小學校四萬六千餘冊・普通學校用三千四百餘冊である、休み中の好伴侶である

總督府では夏季休暇も接近したので小學校および普通學校用生徒のため夏季學習帳を發行した、兩者とも一年から六年までおのおの學力に應じて編纂され發行されてある、とても夏向きで涼しく出來てゐて夏[illegible]

簡單で便利な枇杷の葉療法
その効能のいろ／＼……(一)

京城本町二丁目の山田病院で一般のもとめに應じてゐる枇杷の葉の療法についてはさきに本紙によつてくわしく報道したが、これはもと院長の[illegible]が行ふところの枇杷の葉療法の本體として醫學士[illegible]氏が多年苦心研究の[illegible]した靜脈療法である。本療法は熱液を布に濕し火にあぶつて患部にあて發生するガスを吸收させて治療するのであるが治療が簡單な上に施術後は他の療法と異り何等痛みや苦痛を感ずる事なくしかも効果が目に見えるやうなので各方面から歡迎を受けてゐるばかりでなく、近世醫學を修めた醫師の間にも漸く眞價が認められるやうになつた、爾來幾多の患者に施術していちゞるしき成績をあげた醫學士の本療法をあらゆる病者に施療した治驗の實効總圖を本年三月廿日發行の醫海時報に發表したのを紹介すれば左の通りで、もつていかに有効なるかがうかがはれる

消化器疾患

一、食慾不進 多くの場合この療法を施せば非常に空腹を感ぜしめ食慾を増進せしむるは施療患者の口述に依つて明白である

一、急性胃腸加答兒 飲食の不攝生による腹痛、下痢、無力等の疾患は二、三回の治療で治癒した例は少くない。

一、慢性胃腸加答兒 患者により多少時日を要することがあるが多くの場合二、三週間の治療で全快する。

一、胃アトニー・胃擴張・胃下垂 本療法で可成り短時日で治癒した例少なからず、腹[illegible]、噯氣、不快感、食慾不進、倦怠等の自覺的症狀の去ること最も迅速。

一、慢性下痢 一、二週間の治療で癒えし例がある、

一、慢性便秘 數回の治療で便通良好となつたこと少くない。

一、胃酸過多症 數十回の經驗では相當に効果あるものと認められる。

一、胃痙攣 幾多の經驗によれば其の發作の沈靜するは勿論モヒ注射程迄かでないが略これに比較し得る程奏功し、再び發作の起らぬ事はモヒ注射以上である。

一、胃潰瘍 數例の經驗では疼痛の輕減、食慾亢進、體力の回復等相當に迅速なる効果を示してゐる。

一、胃癌 疼痛は速かに去り食慾は亢進し嘔氣去り數日乃至數週の内に元氣恢復となり全く病感消失した例少なからず。

一、腸結核 重症の患者には格別その効を認め得なかつたが然し本病に起因する狹窄症狀は速かに除かれて食物が樂に通過する事は確である。

日本の舞踊は子供に不向き
生活を美化するため單純なダンスが必要

ダンス是非の問題は各方面において云々されつゝあるが、ダンスが情緒的に人心を陶冶すること、又は肉體的に見てもその効果の偉大である事はすでに定評となつてゐる處である。ここになほもう一つ日常生活上の行動を美化する點における効果といふ事も考へなければならぬ事である。昔から日本の踊りにしてもその修練を經た人は、時に婦人などは目だたないが[illegible]すべての動作が優美に行はれ或ひは歩行中つまづいた場合などでも指一本で立ち上がりうる事さへあるといはれる處である。この點から考へる時、確にその効果は認めるべきものであるが、西洋風のダンスにおいては日本のそれよりも以上に有益であるといはれるのである。即ち日本の踊りのやうに手先、足先の末技でなく、なほ體全體にわたる筋肉運動としてすぐれており、かつ子供のダンスとしては單純素朴なるおもむきのものがふさわしいと思はれるから、日本の踊りのやうな複雜な調子のもの、又は日本のそれに有勝ちな艶麗な意味や情感が含まれてゐるもの等は好ましくないのである、日本の風俗も漸く和服から洋服、下駄が靴に變化して行く時代としてむしろ日本のそれは廢して世界的な平衡的を持つダンスの動作によつて、その動作の美を擧げる方が近路といふべきであらう。この意味において小學校の體操に新教授要目にそれがのせられたのは正に意義ある事といふべきであらう。（東京兒童學藝會評議員井上二夫氏談）

清涼飲料 水に注意

暑い時には兎角清涼水を飲みたがりやすいが、さてその清涼水なるものには衛生上甚だよろしくないものがあるから注意しなければならない。すなはち露店商のアイスクリーム屋における飲食器は洗滌液を檢鏡したところ、實に一立方センチメートル中に四百五十萬以上の細菌を發見したといふ。これは如何に不潔であるかを證明するものであるが、なほ瓶中にはひどいのになると、髪の毛のやうなもの、塵埃だとか、蠅だとかガラスの破片等の混入してゐるものさへある狀態である次ぎに清涼水の中でも最もよろしくないのは果物利用のもの、即ちリモナーデを調べたところ三千二百四十六本中不良品五五四本、ラムネ四萬一千五百七十二本中不良品一千八百三十二本、サイダー六萬三千六百八十八本中不良品二千九百五十一本、ソーダ水一萬七千九百五十三本中不良品一千二百三十六本、なほその他において二萬六千百九十四本中二千四百二十一本の不良品を發見された。つまりリモナーデは百本中一七、一の不良品、ラムネ四、四、サイダー四、六、ソーダ水六、九の割で、不良品を含んでゐることが分る。殊に清涼水は腐敗し易いものであるから、飲用に際しては充分注意しなければいけない。（警務局調べ）

漫畫小咄五十題 (27)
松田壽雄

旦那、僕の家に『御前の顏が猿に似てゐるといふて人が笑つてゐるが、そんなに猿に似てゐるのか』僕の答『へ御ぜうだんでしやう、猿が旦那に似てますんで……』

おはなし 狐を捕へた正太 (二)
幡谷澄男作 犬塚慶次郎畫

けれども、正太の家の隣のその裏の爺さんは、二年ばかり前から中風で床についてゐるのでした。正太は、それを知つてゐるのでまじ／＼と眼をみはりました。

『なにそんなにじろ／＼見るだア、お裏の爺に違えねえだよ』

『うん見えねえやうだけど……』

『眼が見えねえやうだけど、嘘らうつてもいゝのかな、はいゝ』

『やつぱり見えねえ』

『うん見えねえんど、も』と裏の爺さんはいひました。

それでも正太は、何だか不思議でならないのでした。家の中でさへやうやく這つてあるいてゐるのに、山道などでもあるけさうに思はれないからでした。

『お前それ卵だな』と、裏の爺さんは正太の持つてゐる籠を指していひました『明さ町に行くのならどうせだおれが買つてくれや』

『うん、だつて爺さんどこにだつて鷄があるぢやないの』

正太は、自分の眼を疑ふやうにしながら答えました。裏の爺さんの家にもまた鷄や家鴨がたくさん飼つてあつたのでした。

『いゝや、この鷄ちつとも卵を生まねえでな、これから町さ買えに行くべえと思つてたところだよ』

『そんなら買つてもいゝ』

『幾つある』

裏の爺さんは籠をのぞきましたそして、一つ二つと數えてゐましたが、『ほう、三十あるぞ、これみんな買つてもいゝかい』

『あゝ、いゝよ、一つ五錢だよ』

『いゝとも、一つ五錢なら三十で一圓五十錢だな』

『何だか知らねえ』

正太はあつさりしたものでした、一つ五錢だけは知つてゐても、三十で幾らになるか數えることが出來ないのでした。あなた方だつて、このくらゐの暗算は出來ますね

『これでいゝ、早く歸るべえ』二人は、道をひつ返しました。

『困つたな、五圓札だけどお前釣り錢持つてねえだらうな』

『釣り錢なんて持つちやゐねえよ』

『持つてねえなら家へ歸つてから買ふからいゝ』

そこで正太は、五圓札と卵とを取りかへました。

『どうもありがたう』

いつでも卵を買つて貰つた時にするやうに、裏の爺さんにもさういつてぺこんと頭を下げました。

その上、町まで行つてまたこの氣味の惡い森の中を通らなくともいいと思へば、正太はすつかり嬉しくなつたのでした。

食べ物御用心
之から盛夏へかけて 胃腸を害しやすい

梅雨時から 盛夏にかけて一番多い病氣は胃腸病です。胃腸病はとかく心臓病、肺病等より等閑に附されがちですがそれは大きい間違ひです。御上を潔白な生氣のない顏をしてあるいてゐる人は大抵胃腸が惡いのです。胃腸病について大切な事は第一食物であることは申すにおよびません。昔から腹八分目といふ諺もある通り滋養といつても今の醫學は西洋かぶれしてゐてビターミンの事ばかりやかましくいひますがそれも大切な事ですが

嗜好といふ 事も考へねばならないのです。たべたいと思ふ食物は自然身體の要求ですからいくら滋養のあるものでもいやいやながら食べたらそれ程効果のあるものではありません。夏期すべての食物が腐敗し易いのですからこの點に一番注意が肝要です。ですから腐敗しかゝつたもの、一寸でもあぶないと思はれる樣なものは決してたべてはならない。私の田舍で赤小豆の腐敗しかゝつたのを捨るのを惜んでたべ、遂に生命をとられた主婦があるがそんな處に物惜みをしては百年の壽ひを縮めるものです。不幸にして胃腸を害し下痢のある樣な時はみだりに下痢どめをしてはなりません。

腫物の膿を 出さない以上全治しないと同樣に胃腸内にある害物を出さねば決して全快しません。よく下痢するとあわてゝ下痢どめをする人がありますが、速かに體外に排泄する事が大切です。それには家庭藥としてヒマシ油が一番よろしく大人の分量は十五瓦から二十瓦、小兒は其半分位でよろしい。飮みにくかつたら砂糖を入れてもよろしい。殊に乳兒は最も危險です。まづ食慾がなくなるにかゝはらず腹部が膨脹して下痢の回數はげしく、次第に便に粘液の混入する、熱が高くなる、こんなになれば立派な急性腸カタルですから[illegible]それらしいと思つたら直ぐ醫師の處にみせねばならない。

手遅れする と一命をなくします。梅雨時はとかく濕氣が多く黴の繁る時ばかり續くので衣服が黴るから早く洗濯した方がよい[illegible]

季節向の鮎料理 四種

(一)鮎の酒びたし 鮎を酒につけ輕く揚げて水氣を拭きとり魚の面にうす塩をなし一時間許りにて串を抜き四つづつ奉書紙に包み金串にさしてやく

(二)鮎の鱠 鮎の皮をむき適宜に切つて酢で洗ひ白瓜をうすく切つて塩もみしてざつと水洗ひしてかたくしぼつて以上の二品を合せ三杯酢又は酢味噌、芥子味噌を添へる

(三)鮎の甘煮焼き 鮎をよく洗ひ串にさし醤油にて始めから色をつけ他の串煮はそのまゝ色のつかぬ樣に焼く

(四)鮎の冬瓜汁 鮎の身を三枚におろし冬瓜は程よく切り仕立汁として鮎と共に煮る。火から下す時葛をとつたものを入れ食べる時にはわさびを添へて出す。

バターの話
バターの醫療効果 他品との榮養比較

◇…お料理を作る際に、最も手輕で、そして榮養價か多くいろ／＼な處に使用されるのはバターであります、日本でも大部バターが應用されるやうになつたのは誠に料理として（合理的）と云はなければなりません、バターの効果を述べると次のやうになります。

◇…バター一斤皮は牛乳六升乃至七升中の脂肪を集めて出來るものであります。そして子供の發育になくてならぬヴイタミンを多量に含んで居り、特にヴイタミンAは肝油に次ぐ澤山を含み、クリーム、卵黄、海苔等と同等に含んで居ります。

◇…つまりヴイタミンの塊、牛乳のエキスとも云ふべきものでありますが、なほ醫療上にも大へん効果があります、すなはち專門大家に認められて居る處でありますが、次の樣な効果があります

◇…即ち結核の治療、同疾症の豫防治療、或は夜盲の治療のためには最も効果が多いのであります、つまりヴイタミンAの効果でありますが、なほその他一般病氣消だとか病後に於ける體力快復に効果があります

◇…次にカロリーは一斤に付き三、五三〇カロリーで、鷄卵四十一個、牛乳五百匁、鷄肉七百九十匁、鯛九百八十五匁に相當します、これで價格で示せば、卵の半値、又鷄肉の十分の一に相當し、且消化がよく、胃腸を害しませんから、正に食料として理想的と云ふべきであります（北海道製酪販賣組合調べ）

[illegible]をつけ、また腹を海綿にする、脂がかりふるので自然外出がすくなくなり勝ちですから、力めて運動してほしい。軍隊において下級の兵士があのやうに元氣でよく肥つてゐるのは何のためか。軍隊では蛋白質、炭水化物、脂肪分などを含む食物を適當によつて食物を調理するが、下級の兵士にその適當の三分の二もあたらないのです夫にもかかはらず彼等の健康は全く

運動の賜 といひたい。料理はあまり調理しすぎるとビターミンの種類を破壞するからなるべくあつさりした料理がいゝ、そして適當の嗜好品（香料）等は食慾を増進しまた胃液の分泌を助けるためにいゝ事です。

人造絹の乾燥洗濯

現今大變多く出て居るレイヨン（人造絹糸）は大體水洗ひしても餘り地には害はない、しかし安心な洗濯法としては向洗濯をせず乾燥洗濯にするのが最も安心である。スポーンやリリーヤーンであんだものは揮發油に浸して一時間位してから時に汚れた部分を直ぐにその液をつけ輕くこする、濕潤洗濯をする時はグリセリンを入れ微溫湯の中で振り洗ひをする。仕上げは輕く手早く火熨斗をかける、乾燥洗濯では色はあまり落ちないから白のものでも色ものでも同一の方法でもよいが別々にしなければならない[illegible]

將棋新手合 (四)

於東京市日本橋區蠣殼町一ノ四 讀賣木村將棋所

平香交 ▲六段 阪東勘一郎（東京）
平手番 △五段 渡邊東一（東京）

（圖は前號指了の局面）

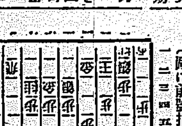

持駒 ▲阪東氏 角歩歩 △渡邊氏 角歩

△三五歩 ▲七五歩 △同歩 ▲七六歩 [illegible]

JODK プログラム

六月二十七日（水曜日）

午前一〇、〇〇 氣象概況各地天氣實況
一〇、三〇 料理獻立及日用品値段
午後三、四五 ニュース
午後六、三〇 英語講座 笠谷保太郎
七、〇〇 長唄富論
1、春の日和 2、右に高下駄 3、象とけし人形
唄 菅野女子 三味 つぼみ會社中
放送會社劇『他人の子』 瀬戸内晴一行
ピアノ獨奏 山中次郎
1、グリッヒ作E短調ソナタ 2、同 ファーストピーヤ ギントシート
同八、三五 ニュース
同八、五〇 歌曲 男唱 金[illegible] 女唱 金[illegible] 玄琴 趙[illegible] 楊琴 金[illegible] 長鼓 金一宇 短簫 趙[illegible]
同九、四五 時報氣象概況翌日プログラム發表

主催 全羅南道 會期 六月二十八日より七月二日まで……於三階

全南特産品宣傳即賣會

鮮産品愛用奬勵滿三週年を機として全南名産品を宣傳の爲廉價にて即賣

主なる出品物─竹細工、莞草莚類、扇子、團扇、紙、麻布、海産物、食料品、罐詰類等─

京城 三越

ホーサン入 牛乳石鹸

終日の疲れを牛乳石鹸の一浴に流して謠ふ一曲─初夏の爽かさ亦一段

滋強飲料 カルピス

朝
一、六時に起きる
二、顔を洗ふ
三、お早よう
四、カルピスを飲む

發賣元 三井物産株式會社

專賣特許 金牌受領 りん病 世界一療法

酒も乘車も乘馬も勞働も止めずして自分でヒミツ簡單安全に而も根治し得らる（説明書進呈す）

▼特に治療上の御相談に應じます
▼症狀御報次第秘密に回答します

東京市青山北町二丁目三九番地 大阪市土佐堀一丁目十九番地 京城本町五丁目五十二番地 新富堂

優等清酒 登録商標 牡丹

馬山・釜山 原田吟醸

京城大和町 若佐支店 鍛冶酒店 本局二〇一二番
京城黄金町 大脇酒店 本局一二九九番

金銀地金買入 京城明治町 徳力出張所

驚クベキ特効藥 酸素丸

腎臓病、心臓病、神經衰弱、一般衰弱、貧血、血の道、子宮病、産後の諸病、ヒステリー、月經不調、月經時の疼痛、尿道狹窄、慢性淋病、慢性消渇、常習頭痛、肩の凝、糖尿病、胃病、淫萎、喘息、便秘又ハ眩暈、バセード氏病

[illegible]

南滿洲本溪湖 酸素丸製造元 中西亮 振替大連三四五三番

釜山驛前 新築落成 親切叮嚀 茶代廢止 花屋旅館 電話長一〇五九番

ボンベイの紡績罷業（一）

四月十六日に始まつたボンベイの紡績罷業は二ケ月を經過する今日今尙ほ解決の曙光すら見えない。ボンベイに於ける紡績工場數は八十三（操付錘三百四十七萬三千錘）職工數は十四萬九千人であるが、此の十五萬人に近い職工が全部罷業を行ひ八十三工場が悉く閉鎖されてゐるのである。

▲爭議の原因 事の起りと見るべきは左の通りである。インドの紡績は爽絨不振の爲め不況の底に沈んで居るので政府の保護を求める爲而生産費引下げの爲め調査會の勸告に基き人件費の節約、工場の改善等に依つて能率增進を圖ることゝなつた。新方法採用の結果人員の削汰、賃銀の低下等職工側の不利益を生じ職工側の反對に遇つたものであるが、之に關する新聞紙の論評はインド紡績が能率增進を圖るは蓋し已むを得ざる所で右の方法は既にボンベイ以外の地方にて實行せられ相當の成績を舉げて居る之れが爲め再び人員の二次を誘致するかも知れぬがそれは單に不良職工にのみ行はれ普通職工には收入の增加、生活の安定を來すものであり、彼等の生活の源泉たる紡績業を復活する途であると說いて居る。然し職工側では『會社は生產費を低下する爲には職工の利害を顧みず、又收入の增加を來すといふ實は職工を酷使せんとするものである』といつて居る。

共產黨の煽動か

一方多年紡績業に關係し深き經驗を持てる某有力者は職工側の主張は根據のないものであるとて次の如く語つてゐる。『今回の爭議は政治方面の過激分子の煽動に依るものである。由來ボンベイには古往モグール帝國の滅亡當時北部インドに侵入した流民群の子孫なるマラサス人が多數居住しボンベイ紡績職工の大部分は此のマラサス人で占めて居るから、インドの勞働界を動搖せしめんとする煽動者にとつてはボンベイを措いては他にこれほど好都合な土地はないのである』と。

土改資金 東拓殖銀入手

殖銀では本年度土地改良資金四百六萬圓を預金部と交渉中の處三十九萬圓へ內譯東拓三百萬圓、殖銀三十萬圓五分（金額三萬圓）を廿六日東京において入手したが、東拓も殖銀同樣土地改良四百六萬圓と農事改良資金とも入手した譯である

商品擔保 貸出激減 米資不振で

總督府財務局調査による五月中の鮮內各銀行商品擔保貸出高は、七千二百廿六萬三千四百二百五十九萬四千四百七十八圓三千七百卅一圓にして、これを前月末に比して五百九十一萬七百六十六圓、更に前年同期に比し一千百六十八萬九千九百三圓の激減を示してゐる。而して主として米穀資金の貸出減少で、米價安及び鮮內への出廻り減少に起因するものと見られてゐる

赤字原因となつて居る、この外に資金の低率も一つの原因である。殖銀の擔保期限を過ぎたことや鮮內の需要は知れて居ることなどから前途として、それ程大影響はないが土木建築等をうけ負つたもので

擔保冷藏庫 浮び上がる

▲京城冷藏の擔保流れを殖銀が背負込んで、元行員岩倉氏に經營さしたのが今の群山朝鮮冷藏庫、それに買取說が持上つた ▲買手は日魯漁業に、共同漁業林業それに大阪方面からも物色してゐるとか、曳手あまたの有樣、中にも日魯漁業との交渉が一番進んでゐる模樣である ▲買取は同所を得たらば、根據地として朝鮮南西海岸の漁業を經營しようとの計畫であるそうなが、何れにしても擔保流れが浮んだ譯で、早晩賣れると觀られてゐる

年は四割一分九厘で之を前年に比較して觀ると不幸にして昨年は二十一日現在統計なく判明せぬが、六月中は平年であつたので今年の方が確かによい、更に前々年に比較すると一分三厘方の增加である勞働現在の稻付狀況から推して今年の作柄を云爲するは早計であるか大正八年の如き稻付は非常によかつたが、稻付後に於て大旱魃で稀有の大凶作であつた。併し今年は非常に順調で若し七月一日頃迄で例年なく稻付が普及したとしても更に稻付後天候さへ好調であれば今年も亦豐作であらうと思ふ

穀信定時總會

穀物信託では廿六日午後一時より京城倶樂部において定時株主總會開催諸決算案を附議したが全部原案可決となつた

工業者大會 プログラム決る

來たる二十九、卅日開催する全鮮工業者大會の委員會は二十五日京城商議において開催の準備につき打合せの結果左の通り決定した

第一日（二十九日）午前十時公會堂で開會し同日午後四時頃までに提出案を終了の豫定にて午後四時半より三越に於ける全南特產品陳列會參觀、七時朝鮮ホテルにて鮮商獎勵懇親會

第二日（三十日）午前九時卅分京城驛集合、汽車にて永登浦に行き朝鮮皮革、京城紡績、京城窯業、龍山工作、鮮工場、大東醸造場等の各工場を見學し午後二時南山荘、同部商會、朝鮮製罐、朝鮮製粉、朝鮮印刷、高麗釀造を見學して解散

れてゐる

東京農銀 貸出利下申請

【東京電話】東京府農工銀行は來週役員會を開き二厘方引下げる事に決し、大藏省に申請した

仁川解貨協議

仁川解貨業者は二十六日京城商議において京城輸入組合商議代表と會見運賃について協議する所があつた

社外船と鮮航會の協定 協議を開始

社外船と鮮航會との協定問題はその後進捗し廿六日東京に於て社外船側と共に鮮航會代表が會合し、双方から鑑定案を持ち寄り協議する所があつたが多分今期は纏まる模樣が有力である

奉天票暴騰 軍事一段落で

【奉天廿五日發聯合】奉天票は廿五日前場二千元に暴騰し、立會は中止された。軍事一段落の見込みで引續き品薄氣配である

政府所有米 二百五十萬石

【東京電話】農林省調査の五月末現在政府所有米は二百五十一萬七千七百四十二石であつてこの內譯は內地米二百四十萬六千四十五石外米十一萬一千六百九十七石である

安寧水利 擴張工事 近く認可か

安寧水利組合では先般五百七十町步の擴張工事を計畫し當局に申請したが、工費四十五萬圓を要する。當局では近く認可する模樣である。これで同組合は面積九千七百七十五町步、工費五百八十萬圓となり反當り工費は數分低下した

鐵材昂騰 土木業者惱む

鐵材は最近いちじるしく昂騰して鐵筋の相場は九十錢（一トン當たり）から二十四圓方騰貴し昨今は百十圓となつた。久しく沈滯の市中は鐵材物のメンロソンに惱まされて居たが此頃はノビーダン物が影を潜した爲め、市況不振の鐵骨建築其他土木業者のストックが少かつたので、これ等…

今年は順調 水稻植付成績

各道水稻植付成績について總督府農務課長は語る 二十五日發表した各道水稻植付成…

正金建値引下

【東京電話】正金銀行は二十六日英米爲替建値を一ポイント方引下げ對米電信賣四十六弗八分の三、對英國一志十片十六分の一に變更した

局線旬末在荷

局線に於ける京義北部線を除く鐵道局線滯貨は六月中旬末上り九千七百三十五噸下り三千九百六噸計九千六百四十一噸にして前年同旬末に比し增加品種十一、減少品種二十であるが滯貨に於て二千十四噸の減少を示した、木材、石炭、セメント、米肥料等が依然在貨の主なるものであるが木材セメントを除い…

新繭市況

平南价川同 白繭最高六圓最低三圓五十錢賣買量…
黃海金川同 同最高六圓二十四錢…
黃海平山同 同最高六圓二十五錢…

海外砂糖市況

キューバ現物 二弗一六分九

鮮魚割高

京城府魚市場は昨二十五日より一週乃至一旬の高値である

鮮況

株式（廿六日）

鈍狀に歸る

前場 昨二十五日後場好調の反動と內地の不味を移して當所も鈍狀、前場は大新四十錢安東新七十錢安であつた

底堅い風情

後場 前場鈍狀の續き、後場は小相場が又復勢力を占めて來たが、無論にも崩れず、底堅い風情であつた。但し前場に比し大新は五十錢安東新六十錢安であつた

一部買方の期待を裏切る

昨二十五日は東京における東新を中心として活氣ある足取りを見せ先づ東株が一躍八十圓臺に乘せ後場には大阪もこれに追隨の有樣であつた。從つて一部買方は相場の後戻りを期待する向もあつたが、大部分は依然未だ相場上騰を期待する向で、今少し成り行きを見る必要あり、今朝の觀測が有力視されたのである

買方の嫌氣は尙疑問

前日の好調は如何に變化するか相當に注目されたもしたが、今朝は例によつて例の如く又復氣配ボケの鈍狀に陷つて來た。これがため一部買方の嫌氣を誘引し、そう形勢となつて來たが、若し此邊で本店筋買方が嫌氣を催し玉整理と進めるなら純化手戰となつてゐる相場だけに先の樂しみを深くする譯である

買煽は大阪か

前日の東京に於ける東新中心の好調は從來と同樣買方の騷ぐもの

東新は逆日步

今朝は東新の代引一樣と共に三百六十枚の渡株不足を告げ六十三錢の逆日步をつけた、東株は大部分が新田で四百餘を引取つたが、依然大阪で大體入れたのである

日魯漁新奔騰 大株短期へ上場

【大阪電話】大阪株式短期市場に本廿六日より日魯漁業新株を上場し立會を開始したが、前場寄付きの生れ値は四十一圓九十錢買初止二圓五十錢と納まつた

今日の手口

大新 買方大林四〇正崎三〇 ▲賣方大林四〇正崎二〇 ▲買方松山
京 賣方
東新 賣方正崎三〇 ▲買方古川三〇

一時保合ひ

前場 昨日の後場好調の反動と大阪の手控へ氣味に大阪方面の三十一圓で…

アト叩かる

後場 前場叩かれた後先、後場は先限二十九錢と小戾りに寄付いたが、アトは小住米の賣物に二十二錢と落ち二節二上伸び、併し六節は二十七錢と伸び伸力に乏しい風情であつた

伸力に乏しい

何れも時機待

買募ふ間は賣向ふが得策

現下の正米市價から云へば大分的しらず騰勢み騰ひ込まれ氣がついた時は拔き差しのならぬといふ相場だ

玉の出入て多少變化す

つよきよわき

株式 昨日の形勢は頗る好調ソレ來たと一部買方は目を見張つた。しかし喜ぶこと暫ふこと、かたはらの見る目も氣の毒な騰

期米 相場が賣いかと思へばヌムズルと頭を持ち上げて來るきつね相場には仕手も全くあいそつかし手も足も出ないといふ

京城穀物組合建値

▲外米 ミートン西頁物二二、二〇 …

仁川正米

安取粟取引

仁川穀物出入（廿五日）

東京深川在米

東京深川在米二十六日現在高は三十五萬石にして前日在米高に比較して四十一俵と前日在米高に比較して二千百七十四俵の增加である

各地の天氣（廿六日午前）

東京 曇 大阪 晴 神戸 晴 下關 晴 福岡 晴 釜山 晴 大邱 曇 群山 曇
新義州 曇 仁川 曇 京城 曇 平壤 晴 木浦 曇 城津 曇 雄基 曇 元山 曇

期米（廿六日）

大豆 大豆全部出來不申

正米 京城正米 地場の手持筋は

京城手形交換高（廿六日）

大阪砂糖前後場

大阪綿絲前後場

仁川各店俵合（單位百石）

○桑野健治商店 仁川府海岸町三丁目 仁川米豆取引所取引員 電話長三九番六三九番

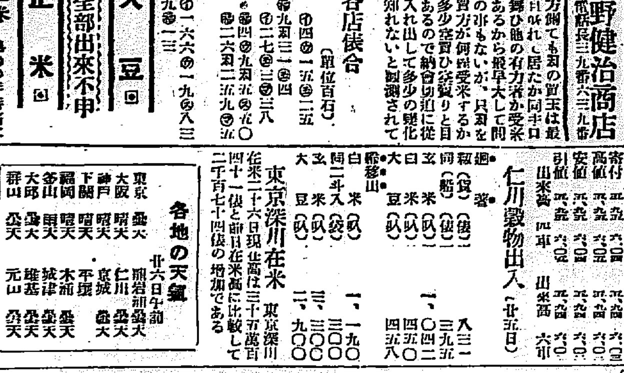

薩摩義士傳 （100）

中村兵衛作 紳保明世畫

逆川の亂鬪

今はこれまでと悲壯の面構は、目玉の振次に目くばせして、

『ソレッ、やつゝけろ』

理平治兵衛にも七人は、一齊に腕の物を拔きつれ〳〵、たゞ二人にきりかゝつた。

神戶山石助と、大山市兵衛が破めて、助勢の來るまで、抵抗するなといつた平田牧右衛門が、

『もうこれまで、強て手控に拵げあるこの身を、まもらんが爲には敵て辭ひも辭する所でない。平山氏きつてお捨あれ』

かういつて一刀引拔いた。もうその言葉の終らぬ中に、血氣の市兵衛は拔打ちに前なる一人をきり倒した、血を見てたじろぐ七人。

乃公は奉行所へ行く』

新士手へ各自轉ち逃るを面敵被も濟もきられてしまつたぞ』

かういつた二人は、加勢を認み水は谷をかけて。

『應援ッポーめが、手向ひをするから、早く叩き伏せてしまへッ』

下知を待たずして、二十人は堤防に飛上りさま、前後を勢つて駈つて立向ふ者もある。中には附近の棒杭を引拔ひ

る。

野田治右衛門大山の兩士は、二十人の多勢をものともせず、奮戰に鬪ひはしたが無用の殺生はしたくない唯已が身を護る程度とする心にした。

四國と振次はかなはぬと見てか二人早くも引揚した。

『この身はこのまゝにして、もつ

串佐に…怨ちさつとあとずさり。左右流巻にして、

『われ〳〵役人に手向ひ致す暴徒の奴輩、二人とも召とるから左様心得ろ』

『御用だ神妙にしろ』

四國と振次だけ、力を精に收めて、十手を取出し捕方に早變りした。

牧右衛門笑つて、

『そち共は捕方役人かか、人を召とらんとする者が初めより拔刀致すとは何事。察する所役人であらう。左樣な者はきつて捨て差支はない』

かういつて斬寛つた。四國振次の外の五人はすでに一部をたふされ殘る四人はこわ〳〵ながら刀をふりかざして、

『御用であるぞ』

『御用を申す役人だ』

一足踏込むと、牧右衛門はパッタ〳〵と二人をきつて倒す、然らごと市兵衛も、殘る二人をきり倒した。

河の中にあつて、これを見たる二十人は、『ソレ大變だ。』新も殿

と人數を聚す所にしやう』

『オゝあにきは多度へ行きねへ。』二十人は北と南へ走つた。

二十人はそれと知らず、目前その他の得物々々で四方から打寄つたこの時新戶山石助の注進によつて隣隣方の出張り小屋から、一隊若干の武者が、一散に走り寄つた。

山本八兵衛、鹽田新兵衛、石塚仁助、竹中與六、小山田八郎右衛門、江夏次左衛門、宮吉重太郎その他田中治右衛門、稻村四郎、與兵衛に近き勇士は、身輕のいでたちで堤防に沿ふて走り來たつた。

『オゝ各々方。こやつはひそかに堤防を打こわしたる役人の手下でござる然しながら命を取つては後々が面倒でござれば、叩き伏せて以後のこらしめを致さうと存ずる。何とぞ御助勢を……よろしうござるか』

牧右衛門は默つて頷つた。勇士等はあきたらぬ面持であつたがほゞ江戶役人の手足と知るものから。

『心得申した』

刀は拔かずして、有合す棒杭切れさては鍬等の得る物などを以て立向つた。

京城日報

朝刊

本紙朝夕共二十頁

[illegible]

品質本位

蜂(ハチ)ブドー酒(シュ)

御家庭でも
ホテルでも
料理店でも
宴會でも

ブドウ酒は蜂！

發賣元 合名會社 近藤利兵衛商店
醸造元 株式會社 神谷傳兵衛本店

急告

感謝！！現代商業美術全集の大成功！第一回配本實用ポスター圖案集初版拾萬部忽賣切れ連日全國各地書店より飛電殺到申込山積の大盛況であります。目下晝夜兼行大增刷中につき數日の御猶豫を懇願致します。美術の街頭の進出！實用意匠圖案の世界的集大成！現代商業美術全集萬歲！！

全廿四卷・一册一圓・裝飾本一圓半　東京・アルス

寫眞機械材料（目錄進呈）

京城本町二丁目電車通

岩瀬寫眞機店

電話本局七五五　振替京城七八八番

商店界發行新刊書
廣告と販賣

佐々木十九氏譯

ホーリングウオース氏の名著廣告と販賣の完譯である。廣告の研究書として本書に優るもの他に絶對になし

（心理學を根底とした目次摘要）
訴求と反響の原則
廣告事業と其分解
心理作用の神經的基礎
記憶價值の實驗
興味的誘因と興味刺戟
注意喚起の方法
形式と內容の感じと調子
本能とその性質の力
能及び興味の比較
性と階級的差異

本書定價二圓 送料廿錢

東京神田錦町一ノ一九
電話神田二三九六番
振替東京六五六七番
誠文堂 商店界社

商店界七月特別號
百貨店對向小賣商聯盟

百貨店にビクつくな
商店繁昌訣…倉本長治
何故百貨店で買物をするか…諸名士
新らしい聯合賣出のやり方の實例…記者
客から見た百貨店小賣店の相違…渡部編輯主任
執務能率はどうしたら向上するか…高橋護三
賣上傳票と賣上現金との處理方法…坂手英雄
商店に被害の多い詐欺の實例…出口豐部
百貨店對向商店の店頭用標語ポスター四種附錄
本號定價八十錢 送料二錢　半年六册 一年十二册
百貨店對向小賣店聯盟座談會
百貨店對向策…清水正己
中元贈答品賣出のやり方の實際…百島南主人
公設市場を控へた日用品店の經營策…新山虎二
米國百貨店と小賣店の實際…郡山幸男
一小賣店の百貨店對抗方法の活きた實例…記者
大阪商店經營振
小賣店安んじて可也…宮川砂郎
百貨店は問題やおへんと云ふ
百貨店にビクともしない東京商店の經營振

廣告界七月特輯號
納涼裝飾號

商賣繁昌の種本揃ふ

納涼裝飾塔…室田久良三
店內ハンガー…宮田森三
新案廣告塔…松原惟
夏の背景…西村荒二
涼しい背景…宮田森三
夏のチラシ廣告…澤 冷花
紹介外國商業名作 ジェ・セフ・ビンデル三種 リンダスト二種
店頭の涼味…清水正己
納涼裝飾法…牧野七三郎
案內電飾法…三木武三郎
本號八十五錢 送料二錢

雜誌の時代、圓本の時代は過ぎた。我々が眞に欲求して止まないものは、自分に實力をつけ、自己の將來を開拓する爲めの組織的學問の修得機關である。

▼然らば、その組織的學修機關は何。

早稻田大學の七大講義

特色

▼早稻田大學の校外教育機關
▼無產者階級にとつての學修機關
▼農民子弟にとつての唯一の獨習機關
▼閑暇少なき小市民の無二の修學機關
▼段階的組織に依り中等程度から大學程度に進み得る系統ある學修機關。

信用ある講義錄を讀め！

中等程度

中學講義　一冊菊判四百頁　每月一回發行（月刊雜誌添付）　學費月壹圓貳拾錢　一ケ年半修了
商業講義　一冊菊判四百頁　每月一回發行（月刊雜誌添付）　學費月壹圓貳拾錢　一ケ年半修了
女學講義　一冊菊判四百頁　每月一回發行（月刊雜誌添付）　學費月壹圓貳拾錢　一ケ年修了

大學程度

政治經濟講義　一冊菊判四百頁　每月一回發行　學費月壹圓貳拾錢　一ケ年半修了
法律講義　一冊菊判四百頁　每月一回發行　學費月壹圓貳拾錢　一ケ年半修了
文學講義　一冊菊判四百頁　每月一回發行　學費月壹圓貳拾錢　一ケ年半修了

特種

電氣工學講義　一冊菊判四百頁　每月一回發行　學費月壹圓五拾錢　一ケ年修了

各講義共別々の見本進呈

東京牛込　早稻田大學出版部發行　振替東京一二三　大阪六八九〇〇

地圖と軍需品　龍山練兵町　小林文七朝鮮出張店

法人登記公告
[illegible]
水原支廳

法人登記公告
[illegible]
平昌出張所

法人登記公告
[illegible]
高敞出張所

商業登記公告
[illegible]
利川出張所

法人登記公告
[illegible]
舒川出張所

商號登記公告
[illegible]
利川出張所

商業登記公告
[illegible]
全州地方法院

法人登記公告
[illegible]
全州地方法院

商業登記公告
[illegible]
金堤出張所

法人登記公告
[illegible]
舒川出張所

商業登記公告
[illegible]
平壤地方法院

朝鮮の兵備につき充實を希望した
だが兵數、時期には言及せぬ
山梨總督語る

【東京特電】歸京後訪問に接客にいとまなかりし山梨總督は急要件も一段落がついたので靜養のため二十六日午後熱海溫泉に至り天野屋旅館に三泊のうえ二十九日午後歸京の豫定であるが出發前在訪の記者に對して語る

朝鮮の兵備問題について各新聞紙上に種々なる說を唱へ具體的に報道するものあるもいづれも臆測の甚だしきもので、なかには滑稽極まるものすらある、余は現在の朝鮮における兵備の不充分である事は首相をはじめ各閣僚公に話しその充實を希望するところあつたがその兵數および其の時期等に關しては言及した事はない

不戰條約案 各國の態度

多分調印せん 佛國の態度
【パリ廿五日發】フランス官邊の消息によればフランスは多分アメリカの不戰條約修正案に調印することゝなろうと

修正せず承認 獨逸の態度
【ベルリン廿五日發】ドイツ政府は不戰條約修正案はこの上修正せず承認しうべしと信じてゐる

精神には同意 英國の態度
【ロンドン廿五日發電通】英國政府は不戰條約修正案の精神には同意してゐるがあらためて如何するや否やは未だきまつてゐない模樣である

第二次不戰條約提議回答
近く閣議に附して同意を與ふる模樣
【東京電報】米代理大使ネビル氏は廿五日午後五時十分外務省に出淵次官を訪ひ第二次不戰條約提議につき政府の好意的回答を求めて辭去したが政府は近く回答案を閣議に附して同意を與ふる回答をなすはずである

首相を中心に協議
【東京電報】田中首相は廿五日午後四時官邸に森外務次官、堀田、有田兩局長を招致し米國の第二次不戰條約提議並に支那問題につき協議した

國際聯盟總會 帝國代表決定
【東京電報】來る九月三日よりジユネーヴに開會の第九回國際聯盟總會に出席すべき帝國代表は廿六日の閣議で左の如く決定した

駐佛大使　安達峰一郎
駐白大使　永井松三
貴族院議員　男爵　藤村義朗

臺灣總務長官 河原田氏に決定
【東京電報】廿六日の閣議は左の通り決定正式に發表された

內務省社會局部長　河原田稼吉
任臺灣總督府總務長官（一等）
依願免本官　後藤文夫

小川鐵相以下 豫算て懇談
【東京電報】小川、望月、山本、勝田、三土の五相は二十六日定例閣議後官邸に殘り首相と共に來年度豫算および國策調査會に關して懇談をなすところがあつた

第三十八號進水式終る
【浦賀電報】千七百トン級驅逐艦第三十八號は二十六日午前十一時半無事進水した、なほ同艦は來る八月一日より深雪と改稱される

河原田氏後任 湯澤三男氏か
【東京電報】內務省社會局勞働部長河原田稼吉氏の臺灣總務長官就任に伴ふ後任は勞働部長代理、保險部長湯澤三男氏に內定の模樣である

山東軍の態度を日和見する奉軍
關外に出られては困ると 退却を特に延ばす
【奉天廿六日發特電】奉天軍はすでに灤州方面に全軍を集結しつゝあるに拘らず未だに全軍を關外に退却しないのは張宗昌の山東軍が奉天軍について關外に出る恐れがあるから、わざと退却を見合せ、山東軍の行動を日和見してゐるからである、目下張學良氏は奉天軍の總てを裁兵せんとしてゐる際、最も素質の惡い山東軍から關外に出て來られては折角の裁兵主義が無茶々々になる恐れがあるので殊更に全軍の退却を長引かせてゐるものである、しかしあくまで山東軍が奉天軍の後を追ふて這入るとすれば仕方なく山東軍に灤州方面を與へた上關外に引上げる方針である

張氏關外引揚げの運動
【奉天廿六日發聯合】第三、四方面軍は灤州に第一、北戴河に第二、秦皇島に第三、防禦線を增築し東山附近の直魯軍の關外入を防ぎつゝあるが張宗昌、于珍、孫士毅を介して直魯軍二萬に對し關外引上げの運動中である

定例閣議
【東京電報】廿六日の定例閣議は午前十時開會白川陸相より北支の狀況および灤州を中心とする滿洲の形勢を報告し軍部の派遣軍撤退に關する意見を說明して諒解を求めたが各閣僚は其機宜の措置を陸相に一任するに決定したついで田中外相は唐山における張宗昌軍の最近の行動につき說明をなして相當の注意を拂ふ必要を說き、米國より更に不戰條約の第二次提唱あり外務當局にて我態度を研究中なる旨を報告した終つて原法相は二十七日樞府本會議の形勢につき「相當議論が豫想され採決は政府側としては最も重大問題であるから國務大臣全員の出席を願ふ」と諒解を求め零時半散會した

二十師團檢閱
上原第二十師團長は左記の日割で隨時檢閱を行ふことになつた
七月四日　馬山重砲隊、衞戍病院分院　六、七兩日　大邱第八十聯隊、衞戍病院　九日　大田第八十聯隊第三大隊、衞戍病院分院

國際經濟會議 諮問委員會の報告（二）

四、將來に對する勸告　本委員會は將來に對する勸告を通商、工業、石炭と砂糖、農業、世界平和に影響すべき傾向、金の購買力の諸項に分つて示してゐるが同時に農工商の三經濟の相互依存關係を力說するを忘れなかつた。

五、通商　通商の問題では、委員會は最初に通商の完全なる自由を恢復するの必要を力說し、これに關聯して委員會はさきに輸出入禁止制限撤廢條約に留保を附した國が次回の會議には留保を撤廢するに至らんことを希望する旨を附言してゐる。通商政策については、本委員會は關稅障壁の撤廢を認めること、並に無條件最惠國條款の適用規則を設くることの必要を特に認め、國際協定によつて通商に關する國際的障壁の設けらるゝことを希望した。本委員會は多くの時間を費いて關稅障壁および通商の問題を研究した。この點に關しては、國際經濟會議が希望を表明したやうに、關稅率の一般的かつ漸進的引下をなし、以て世界貿易の增進を計るべきものなることを强調した。しかしてその第一步としては、まづある特定の商品の關稅を輕減することゝし、かして各專門において可能性を出來うるだけ多く取り入れて輕減を行ふことを必要と認めた。蓋し原料品又は半製品の稅率輕減は後の生産過程において製品の保護を增加することになるからである。なほ委員會の意見としては、かゝる引下は能ふ限り多くの基本商品に對し行はれることを要すとなしてゐるが、その詳細に關しては聯盟の經濟委員會をして案を作成せしめることゝした。最後に委員會は各國政府が關稅を引上げることを中止し、良好なる影響を期するならば、關稅引下の計畫は必ず成功の望みある事を指摘した。

六、工業　工業に關しては、委員會は合理化並に工業協定の問題の研究を獎め、工業發達に關する適當なる統計並に情報の調整を勸告す

七、石炭と砂糖　委員會は若干の國に於て石炭並に砂糖工業が危機に瀕してゐる實情に鑑み、消費者と生産者雙方の利益の爲めこの二問題に關し何等かの國際的協力を行ひ得るや否やを研究すべしとの意見を發表した。

八、農業　本問題に關して委員會の勸告した事項は農業生産の集約化、訓練、協力、信用、運輸機關、販路等に關する情報の蒐集及び生産者の協同組合と消費者の共同組合との間の直接連絡の發達であつた

九、世界平和に影響する經濟　委員會は世界平和の爲めの良好なる條件を設定し若くは破壞すべき財政並に經濟政策上の主義及び傾向のあるものにつき準備的研究を開始すべきことを勸告した。

一〇、金の購買力　多くの國が金本位制を採用し又は採用せんとしつゝあるが委員會ではこの問題に關し一九二二年のゼノア會議の決議に注意を拂ふ必要あることを勸告したが相互の間に通貨をパーに於て維持せんが爲め又金の購買力の不當の變動を防止せんが爲め換言すれば單に爲替相場の安定のみならず、物價の安定を計り且つ能ふ限り貿易の盛衰を緩和する爲め、先づ信用の安定を計るの必要が說かれた

以上は簡單ながら委員會の主要勸告であつて、この他にも例へば經濟統計、行政的保護制度、關稅名目、最惠國條款の一般的採用、關稅手續の簡易化等の問題があつた。又國際商業會議所その他の團體と聯盟との聯絡協調の爲特に委員會を設くべしとの案も考慮せられた。

世界無類の朝鮮の火田耕作
總督府調査隊歸る

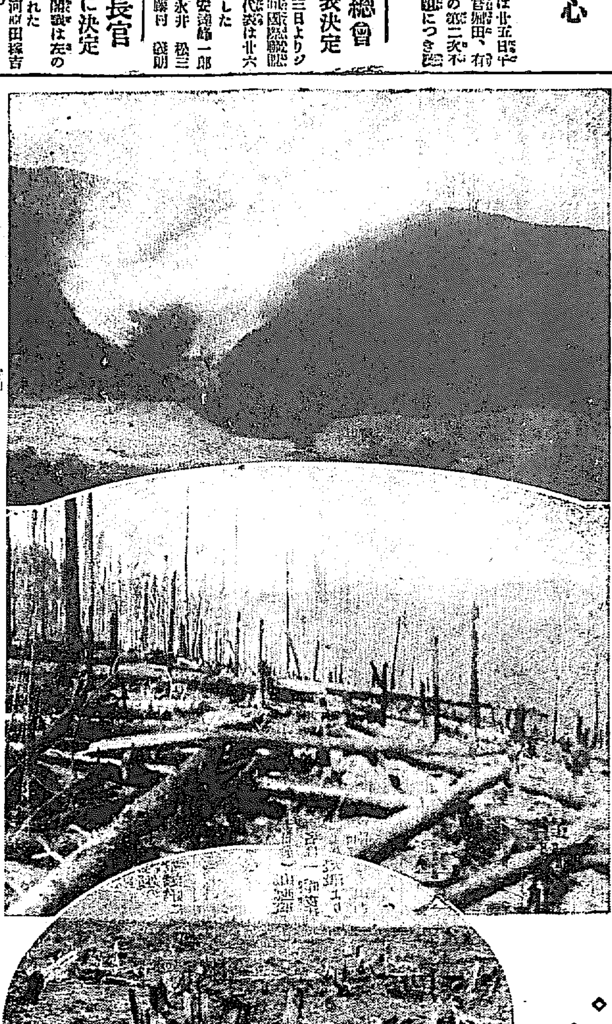

世界廣しといへども朝鮮の樣に火田耕作を無制限に行つてゐる所はないと京都帝大の橋本博士を慨歎せしめた火田民は朝鮮林政上の癌といはれてゐる、從來火田の整理は李朝時代から併合後にいたつても再三再四、手段を盡くして行はれたが一向效果を奏せず今日にいたつてゐる、過去の施設に悉く失敗した當局は今度こそはと大膽な意氣込で京大の橋本博士を聘請し、それに農務課、山林部、地質調査所、水原勸業模範場等から夫々專門家を加へ火田民を調査すると共に火田民に適する農作物の調査をもなし併せて白頭山下にある三萬余町步の高原地に何か適當な作物を發見し火田の民をこゝに移轉し經理の一端に資せんとしてゐる、橋本博士の一行は北鮮、咸南北、江原四道の火田調査をなし廿五日歸城し、更に三井技師、本谷造林課技手等一行の白頭山下の農耕地調査隊一行は七月一日歸城することになつてゐる、火田調査隊と農耕地調査隊とは調査材料を持ち寄つて近く火田整理の方策を樹立することになつてゐる、寫眞は平安北道慈城郡內における火田の實況で鬱蒼たる落葉松林が火田火入のため惡立かれとなり（中）また鬱蒼たる大森林が火田火入のため白煙をあげて燃えしきつてゐる所（上）でかくして朝鮮の森林は年毎に荒廢を加へる（下）は火田跡地の一部でこれ等は調査隊一行が苦心して撮影した貴重なる寫眞である

北伐續行か
張學良氏は防備を急ぎ 國民軍內に主戰論有力
【北京二十六日發】奉軍は張學良氏は奉軍就任以來京奉線の防備をかためつゝあり、第一線の唐山には直魯軍の殘留兵により約三軒にわたる散兵線塹壕構築され、開平には堅固な陣地あり、中心地區たる灤州には永久的基本陣地をきづき、この後方各驛、山海關、秦皇島にも近代式防禦陣地ほゞ完成し、こゝに奉軍は關外撤退の當初の方針を捨て東三省の關門を固守せんとする方針なることが明かとなつた

右は國民政府側が日本との關係の緩和化を顧慮し滿蒙に對し政治的手段をもつて臨まんとしたが不可能となつたもので一部には早くも北伐繼續の聲が高まつて來た、しかして主戰論者は馮玉祥、白崇禧兩氏であるが閻錫山氏は最も强硬であり、かつ錢益三、方振武兩氏も主戰論をとなへてゐるから來るべき南京政治會議は必ずや主戰論を協議するものと見らる

南京中央政治會議決定事項
【南京廿五日發聯合】廿五日の中央政治會議において左の諸項が決議された
一、李石曾、閻錫山、馮玉祥、張繼、白崇禧等十三名を北平臨時政治分會委員に任命し李石曾をその首席とする李氏不在中は閻錫山を代理首席とす
二、商震、徐永昌等十名を河北省政治委員に任命し商震を同じく首席に任命す
三、何成濬を北平特別市長に、南桂馨を天津特別市長に任命す

故張大元帥の葬儀員決定
【奉天特電廿六日發】張作霖氏の葬儀委員長は張作相氏と決定、副委員長は劉尚清、袁金鎧、張景惠の三氏任命、廿六日正式發表された

第三師團も徐々に撤兵？
先づ留守師團を縮小
【東京電報】軍部においては山東にある第三師團および豫後師兵撤退の準備としてまづ名古屋第三師團留守師團を縮小することゝし現在約四千五百名のところ豫後兵約三千名を復員するに決し廿六日閣議にて大體諒解を得たので近く更めて閣議を經た上御裁可を經て發令のはず、なほ山東にある第三師團の野戰病院その他後方機關も漸次撤兵に先立ち縮小の方針である

女子實業學校 校舍を新築
古建物の假住居を捨て 訓練院に生れ出る
京城公立女子實業學校の校舍は財源の關係で數學級のべとなり總督府廳舍の古建物の中で假住居をしてゐたが、今度いよいよ訓練院高臺に敷地約三千五百坪を卜し新築する事となつた、建物は鐵筋コンクリート三階建で本館の建坪だけで四百七十坪以上あり最新式設備を用ひ家事、裁縫、體操等の實習室および炊事設備には特に意を用ひ校長舍宅とあはせ總工費九萬八千餘圓で一兩日前に入札の結果佐藤鐵太郎組の手に落札したので近日中に工事に着手すべく本年一杯に出來あがる豫定で第一回の卒業式はこの新校舍の門から出る事となつた譯である

政務總監 溫陽に到着す
【溫陽電話】大川を視察した池上政務總監は午後三時洪城郡廳に到着郡守の報告を聽取した後地方公共の歡迎會に臨み今春知事から表彰された江北面葛山里任間を親く引見してその功勞を賞し更に九十五歲八十八歲の高齡者を引見したそれより禮山郡廳を視察し溫陽に向ふ途中突然車を止め禮山普通學校に立寄り溫陽に到着したのは午後六時半二十七日は天安成歡を經て豫定の如く歸城するはずである。

初顏合せ 教育調査委員
過般任命された臨時教育調査委員の第一回會合は二十八日總監の歸城を待ち總督府で開催されることになつた、同委員會設置は總督府で先日發表した教育策第一次諮問事項について總督府から諮問するものであるが二十八日の會議は大體左の七件中から數件提出されることになつてゐる
▲普通學校を一面一校まで充實せしむる件
▲師範學校設置の件
▲師範學校改善の件
▲乙種實業學校增設の件
▲青年訓練所新設の件
▲實業補習學校開設の件
▲簡易學校の件

北極に向け矢繼早に繰出さるゝ救援隊
救援隊のその又救援の爲めに 極地は未曾有の活況
【ストックホルム廿六日發】北極探險に遭難したノビレ少將の一行、アムンゼン大佐の救援に加へて、ノビレ少將一行救援のため一行のルンドボルグ大尉等の救援に同地は未曾有の活氣を呈してゐるが瑞典からは更に新に救援隊が繰出されフォッカー機一機とゴクコ型の輕快なモッスキー號がキルビックからスピッツベルゲンに向け汽船で急行した、これ等は卅日か七月一日までに同地に到着直に活動を開始するはずであるが更にトーンベルグ中佐の救援飛行隊一機はルンドボルグ機の修理を手傳ふために落下傘で同機立往生中の氷塊に飛びおりやうと勇敢な決意をなしその旨を申し出でたものがある

救援作業進む
【ローマ廿六日發電】イタリー政府公表によればノビレ少將等の母船チッタデ、ミラノ號はなほビル、ゴベイに留まつてゐる、遭難者救援のためエーデンからは新に小型飛行機とフインランド飛行機一機はスキー裝置完成次第直にヒンローペン海峽方面に搜査に向ふはずでその搜査は目下チッタデ、ミラノ號と種々搜査につき打合せ中である

蔣氏の裁兵方針
【上海廿六日發】蔣介石氏の裁兵問題に對する意見は裁兵委員會を設けかつ一面に編査機關を設け裁兵をして築路、治河、開鑛、造林、開墾の諸事業に從事せしめその間學問を受けることゝしこれが經費は中央政府に求め一月以內に準備をなすといふにある、なほ蔣氏の裁兵はまづ第一集團より初め戰線を縮して師團を一より五までとすることになつてゐる

張氏の脅迫て十萬元を出す
【天津廿五日發】唐山の開灤炭坑當事者は張宗昌氏に脅迫され廿四日夜十萬元を投げ出したその後昨日午後同地に英國兵が到着し指揮者はこれを聞いて地團駄踏んで口惜しがつた

程潛氏の職權剝奪を公表
【東京電報】外務省着＝國民政府はさきに李宗仁氏に監禁されてゐる程潛氏の中央執監委員の職權を剝奪することを公表した

淄川炭坑罷業
【青島廿六日發聯合】日支合辦魯大公司の經營にある淄川炭坑の從業員等は二十五日朝の交代時を期してストライキを開始し目下青島の同公司では、その對策に腐心中なるが原因は外部よりの煽動によるものと見られてゐる

蔣軍の南下 省政府を馮派に讓つて
【天津二十五日發】濟南發電報＝蔣介石派は濟南の山東省政府を二十四日中に完全に馮派に讓つた爲め蔣派の軍隊は全部南下したと

社會省設置 政友會で委員設置
【東京電報】政友會では廿五日社會省設置に關する特別委員會を開き社會政策實施の萬全を期する爲め新に社會省を設置して內務省の社會局勞働部を始め各省における關係事項をこれに統轄せしむるに意見の一致を見、社會省設置に關する諸事項を調査して具體案を作成する委員として安藤、窪井、竹內、豐田の四委員を設置した

人
◇松岡俊三氏（代議士）二十五日午後八時京城發列車で北行
◇中島司氏（朝鮮中央協會理事）二十五日午後十時發列車で南行
◇橋本左五郎氏（京都帝大教授）
◇渡邊秀俊氏（京都帝大助教授）二十五日午後三時入城旅館屋へ

經濟

國債相場の暴騰 先高氣分旺盛
【東京電報】最近國債相場の暴騰は一般の注目を惹いてゐるがこの買物は主に銀行會社その他の買物で二十六日の相場は一齊に高騰し一、二回四分利一圓、內外、佛貨四分利は一圓六十五錢の激騰を見せてゐる、而して金融緩漫と預金利子引下げが最早時日の問題とされ國債は先高の氣分は頗る旺盛である、佛貨四分利は一時の市價より二十圓余りの高値を示してゐる

貸出激減は 政府補償高差引のため
【東京電報】二十六日（銀行公會）日本銀行帳尻においては貸出しは一躍一億八千五百三十五萬五千圓の激減を示したがこれは政府が交付公債をもつて臺灣銀行、朝鮮銀行、日本銀行に對する損失補償の辨償をなしたので日本銀行がこれを貸出し中から回收した結果である

官私鐵貨物
六月中旬中に於ける鐵道局線と鮮內私鐵との連帶貨物輸送數量は局線發八千百六十噸、私鐵發六千八百九十二噸合計一萬五千五十二噸で、前旬に比し五百四十一噸の減少で、前年同期に比し三千五百餘噸の增加である。前旬に比し減少したのは夏枯期に入りつゝある爲めで、前年同期比較增は本年として順調な成績を示した譯である

新繭市況

朝鮮

平南安州同　白繭最高六圓最低三圓五十錢買調五圓七十八錢取引高三百十八貫
平南遂安同　同最高五圓七十錢最低三圓八十錢買調五圓十錢取引高四百四十五貫
平南德川廿四日　白繭最高五圓七十錢最低四圓十錢買調四圓十錢取引高百四十五貫
同　乾白繭最高五圓七十錢最低三圓五十錢買調四圓四十錢取引高三十石
京畿利川廿一日　白繭最高六圓三十錢最低三圓七十錢買調五圓四十錢取引高八百六貫
同　同乾白繭最高五圓十錢最低三圓二十一錢買調四圓二十一錢取引高百五十二貫
黃海瑞興廿三日　乾白繭最高五圓四十錢最低三圓二十錢買調四圓六十錢取引高十九石
忠北沃川　白繭最高六圓六十錢最低三圓八十五錢買調五圓六十四錢取引高九十五貫
慶北安東同　同最高六圓六十錢最低三圓八十錢買調五圓三十錢取引高四十貫
平南江東同　同最高五圓九十一錢最低三圓九十四錢買調五圓二十二錢取引高二百四十五貫
平南成川同　同最高五圓八十錢最低三圓八十錢買調五圓十錢取引高三百五十九貫
黃海金川同　同最高六圓三十錢最低三圓七十錢買調五圓八十錢取引高六百九十一貫
江原襄陽同　同最高六圓二十錢最低四圓十錢買調五圓四十錢取引高七百九十九貫
同　同　乾白繭最高五圓十錢最低三圓四十錢買調四圓四十錢取引高五百七十六石
同廿四日　同最高六圓六十錢最低三圓八十五錢買調五圓二十三錢取引高二十三貫
忠北報恩廿三日　同最高六圓五十錢最低三圓八十錢買調五圓六十錢取引高三百貫
江原鐵城同　最高六圓四十錢最低四圓二十錢買調五圓三十錢取引高八千七百五十五貫
平南价川廿四日　同最高六圓最低三圓五十錢買調四圓九十八錢取引高三百十二
黃海瑞山廿四日　白繭最高六圓三十錢最低二圓六十錢買調五圓四十錢取引高三百十二貫
同　同乾白繭最高五圓三十六錢最低三圓四十五錢買調四圓四十六錢取引高十八石
平南順川同　白繭最高五圓八十錢最低四圓十錢買調四圓九十錢取引高三百六貫
慶南河東同　乾白繭最高五圓六十錢最低三圓四十錢買調四圓九十錢取引高二十四石

◇株式◇

大株短期引跡
大新　九十一圓六（十錢安）
鐘新　百三十九圓六（二十錢安）
久原　六十圓二（十錢安）
東新　百八十圓（三十錢安）

東株短期後場

	寄引	大引	高値	安値
東新	一六〇・二	一六〇・八	一六〇・六	一五九・九

本玉　二十六日前場に於ける百枚以上の建玉左の如し
京取　賣方京證六七〇白井一九〇古川一九〇新田一八〇外小口三店▲買方松山七二〇田道四六〇外小口二店
東新　賣方金潤四〇〇白井三六〇京證一〇〇外小口六店▲買方新田五五〇田道二〇〇古川一八〇市川一八〇松山一六〇外小口三店
鐘新　賣方小口一店▲買方松山一七〇外小口一店

◇期米◇

大阪期米市況（後場）　岡本村岡近藤汐先二川賣り牛尾田金武貞、荒野小河買ひ〇九錢と始まり株式筋マバラ筋買ひ〇九錢十錢と底堅くアト正米筋の利喰に十錢と動かす十錢と大引す

各地期米後場止
▲先限下關三〇四五▲桑名夕場十一番二九二二番二四▲名古屋三〇三一▲金澤二六八〇▲熊本二九一三
▲大阪最終氣配十一錢（一錢高）

大阪市中在米　大阪市中在米二十六日現在高は百三十六萬一千八百〇五俵と前日の在米高に比較して四千五百七十三俵の增加である

釜山米穀市場（廿六日）　餅內延べ

	寄付	引値	高値	安値
六末	三六〇	三六〇	三六〇	三六〇
七中	三七〇	三七〇	三七〇	三七〇
七末	三七三	三七三	三七三	三七三
八中	三七五	三七七	三七五	三七五

出來高 [illegible]

大邱米穀市場

	寄付	引値	高値	安値
六末	—	—	—	—
七中	—	—	—	—
七末	三六六	三六五	三六五	三六五
八中	三六八	三六七	三六八	三六七

出來高 [illegible]

群山米穀市場

	寄付	引値	高値	安値
六末	—	—	—	—
七中	—	—	—	—
七末	三六六	三六八	三六八	三六六
八中	三六八	三六九	三六九	三六八

出來高 [illegible]

仁川大豆本玉表
當限賣方 ㊉五〇㊉五〇
同 買方 ㊉一〇〇
中限賣方 ㊉一〇〇
同 買方 ㊉二〇〇〇㊉四〇〇㊉一
先限賣方 ㊉二〇〇㊉一〇〇
同 買方 ㊉一〇〇㊉一〇〇
▲取組高當限一〇〇石中限一〇〇石先限二〇〇石
▲出來高合計 三〇〇石累計一七九五〇石

學校罷業の眞因
現代學生氣質の特徴

學校罷業の騷ぎは依然として絶えざるは遺憾である。しかしてこれを解決するに時日の永びくことは一層遺憾である。おもふに現代の學生は前代の學生に比し二つのいちぢるしい特徴を持つてゐる一つはより社會的であるといふこと、二つはより解放的であるといふこと。それゆゑに現在の學校罷業は熱狂であると同時に解決まで永びくのである。前代までの學校罷業は可なり多くあつたばかりでなく、ずゐぶん紛糾したものもあつたけれども、全局を通じて亂暴ではあつたが熱狂でなく、激烈ではあつたが永引くのは少かつた。これは前代の學生が現代の學生より非社會的であり、非解放的であつたからである。一層無邪氣であり一層無責任であつたからである

◇

現代學生の特徴の一としてわれ等は社會的なるを擧げたが、實に彼等は學生の境遇にありながらよく社會を解して居る。社會の問題に通じ過ぎて居る。しかもこの社會意識を以て學校それみづから主張し、その主張に基づいて學校を社會化せずば置かない。學校は自治でなければならぬと主張し、學校經營に參加することを主張し、彼等はあくまで學生として從順ならんとするよりも、むしろ學校社會の一員として社會的統制のための經營組織を創設することを主張し、その主張に基づいて學校社會を自ら政治せんとするのである。社會から獨立し靜かに學窓にありて學問にいそしむといふ行き方ではなくて、教授もまた一の社會的職業なりとする見方から出發して居る。教師は一の職業者であり學校は教育經濟の主體たるに過ぎぬ。われ等と學校經營者教師との間には單に知識の有料取引が行はるるのみ。氣に入らねば取引を拒絶して可ならずやとは、彼等現代學生の心理の偽らざる告白であらねばならぬ。

◇

これに對し社會人たる父兄は形式上學生の保護監督の地位にありながら、學生の言動に關し前代における如く干渉を試みない。當該學生の身邊に入り込んでこれを拘束し彈壓することを遠慮してゐる。自由に解放的に言動しつゝ、わづかにその間に訓戒を敢行すへしと要求するに止まる。しかも要求はたゞこればかりである。これこそ現代學生に關する特徴の二であるが、これあるがため、たとへ威嚴のごとき強硬のごとき前代に比しいちぢるしくその勢力が減殺される。權力を以て屈伏し得るよりも理を以て説服し得る場合の方が遙に多い。たゞ然るがゆゑに學校騷擾が甚だ永びくを常態とするのである。」

◇

學校罷業の原因をたづね、われ等學生の特徴に想到したのであるが、これは學生近代的傾向の學生への逆轉なりと解せざるを得ないもとよりわれ等はこれが改善を欲し、さればこそ現狀のごとき罷業の經營および運營を遺憾なりとするのであるが、現在の傾向そのものは時勢の勢といはねばならぬ以上、學生が自然的なるをあきらむる必要がある。運命を打開して時代の風潮と戰ふの勇氣なき限りはこの風潮の改善は不可能である。學生にして根本的なりと解せざるを得ない。學校經營の敢て往々につき教育當局のはたらくべき仕事は實に大規模にして根本的なり中途半端の解決は決して個の解決にあらずと知れ。」

白日旗を掲れば北伐を中止する
閻、于兩氏の來奉によつて 南北の妥協進む

【奉天特電】「南北妥協の使命を帶び二十二日來奉した邢士廉、于珍氏は張學良氏を訪問し閻錫山、蔣介石代表との間に提議された南北妥協條件を協議した、その條件とするところは奉天城頭にたとへ一人でもよいが靑天白日旗を掲げて貰へばそれで南方は北伐を中止するといふ、即ちその主張主義をかれこれ論ぜないといふにあるが張學良氏は全國々民會議で靑天白日旗が國旗と決定すれば敢て反對せぬとつげた奉天國民會議では條件の如何によつては靑天白日旗を掲揚しても差支ない意向である事に角大體において妥協に決定した模様で閻氏は昨廿四日秘密裡に京奉線專用車で北京に向け出發した

チエンバレンへの報復百卅三機

國防飛行協會中央サウエートは、フルンゼ飛行場において示威飛行隊に更に十七機を獲寄した、これは彼の『チエンバレンに對する回答』飛行隊に集めた、國民の寄附金で建造されたものである、協會幹事は『チエンバレンに對する回答資金で、サウエート民間から軍隊に贈つた飛行機は之で百三十三になる、之等は何れも國産の材料によつて作られたが、我國工業の一大達成といはねばならぬ』と述べ、全露聯盟組合同盟議長セニユシキンは「十月革命の十年紀念日に十八機、赤軍十周年紀念日に三十三機の飛行機を勞働組合から贈つた」と語つた

濟南事件の支那側損害報告
いつもながらの宣傳上手 内容は頗る眉唾もの

【上海發聯合】濟南事件外交後援會代表團は濟南で蒐集した材料を携帶して最近南京に歸來したがこの報告中に掲ぐる支那側の損害を知るらしい。その統計は例により誇大や粗漏は免れまいが現に角支那側の損害を知る一資料として左に主なる數字を拔く。

▲死傷者數（射殺、銃殺、流彈、砲彈、破片等による）三千六百二十五人▲負傷者總數（前項同樣）千四百五十五人▲財產損失　城壁、鐵橋、公共物百三十七萬五千元▲兵、工廠及火藥庫七百萬元▲無線電信臺二百萬元▲私人家屋及び財產七十萬元▲商工業失業（出兵以來一月間）千八百萬元

なほ右報告に附記して損害總數は更に莫大に上る見込だが調査の方法がない。例へば捕虜となつた支那兵千七百名が釋放の際千人余りとなり七百名の行方は不明となつて居る等の如しだと述べてゐる。

平和手段では國運發展不可能
飽くまで攻撃精神で進めと スターリン氏演説

【モスクワ通信】モスクワ黨組織會議において、スターリン氏が試みた演説中、モスクワ新聞が特に摘要を拔へた部分を拔いて見る。それは『共産黨內における平和手段による國運發展を望んである一派』を攻撃したものである。

『平和手段では決して我等の目的を達し得ないとは過去の事實が證明してゐる、況んや現在においてをや、我等の讓歩のための期間は既に經過した、人間が片足だけで十年も立つて居れないやうに、國家も文化とか進化主義一點張りでは立ち行かぬ我等に對し、農民は勿論、歐洲の社會主義者や、社會民主黨が敵意を含んでゐる、かゝる時に戰爭廢止だの、無抵抗主義でどうして國家が存立出來やう。我等の敵は我國を徹底的に滅ぼさうと圖つてゐる、我等は飽までボリシエウイキ式に攻撃精神を發揮し彈丸が盡きたら齒で敵に咬みついて最後の目的を達するだけの覺悟を寸時も弛めてはならぬ

黃熱病と之を媒介する蚊の話（三）
理學博士　小林晴次郎

この他北米合衆國ニューオルレアンス、南米ブラジルのリオデジヤネイロ等において防疫に成功して居る。今ニューオルレアンスにおいて流行のあつた年の罹病患者を見ると一千九百五年の流行が非常に少くなつた事と、早く流行がやんだ事が知れる、なほこの地は暑中だけ蚊がをるゆゑ暑中以外には殆んど流行せぬ。これは前によつた温度の關係によるのである

ニユウオルレアンスに於ける黃熱患者死亡數

	五月	六月	七月	八月	九月	十月	十一月	十二月	合計
一八四七年	—	—	[illegible]	[illegible]	[illegible]	[illegible]	[illegible]	[illegible]	二八〇四
一八四八年	—	[illegible]	[illegible]	[illegible]	[illegible]	[illegible]	[illegible]		八七二
一八五三年	[illegible]	[illegible]	[illegible]	[illegible]	[illegible]	[illegible]	[illegible]	[illegible]	七八四八
一八五四年	—	[illegible]	[illegible]	[illegible]	[illegible]	[illegible]	[illegible]	[illegible]	二四二五
一八五五年	—	[illegible]	[illegible]	[illegible]	[illegible]	[illegible]	[illegible]	[illegible]	二六七〇
一八五八年	—	[illegible]	[illegible]	[illegible]	[illegible]	[illegible]	[illegible]	[illegible]	四八五四
一八六七年	—	[illegible]	[illegible]	[illegible]	[illegible]	[illegible]	[illegible]	[illegible]	三一〇七
一八七八年	—	—	[illegible]	[illegible]	[illegible]	[illegible]	[illegible]	[illegible]	四〇四六
一九〇五年	—	—	[illegible]	[illegible]	[illegible]	[illegible]	[illegible]	—	四五〇

（備考一、二、三、四月は死亡者なし）

以上黃熱の媒介者および防疫施設等は明かになつたが、未だ病原體については種々說はあつても決定して居なかつた。然るに野口博士はこれを發見した即ち氏は一千九百十八年南米エクアドル流行地にいたつてこれを研究し患者の血中に一種のスピロヘータを發見し動物試驗や培養、免疫の實驗によつてその病原なる事を確定し、併に血淸療法を完成して後約十五篇の詳細な報告でこれを公表して天下に一躍野口博士の名を高くした

——〇、〇九ミリ（一ミリの千分の四乃至九）幅〇、〇〇〇二ミリ即ち五千分一ミリといふのでその細微な事が想像せられる。こゝにおいてこの黃熱の研究は大成した病原媒介者、豫防、治療の各方面の闡明がほゞ出來上つた上は世界の黃熱は恐るゝに足らずと思はれる。

しかるに學術に熱心なる野口博士はこれに滿足せず、アフリカ西部沿岸におけるこの黃熱研究に本年出かけたのである。これは異なつた點があつたのでこれを闡明する必要上氏は研究に行かれたのである。然してその研究中途に惜むべき結果になつた事は先進の志賀博士の御話の通りであります。いまだ詳細の報告が來ないので博士の調査が如何に進み、如何にして病毒に罹られたかが明かでないが、從來の例から推すと必ずや有益な研究があつたに違いなく、又病毒に罹られたのは前年の例の如く蚊に螫されたによるのではないかと思ふ。誠に痛ましき限りではあるがその學者の態度として後輩を鼓舞せしむるに余りあることである

以上黃熱の事を大體述べた後に日本における黃熱の關係を一言します、我國では從來黃熱の患者はない、然し若しこの蚊がおれば何時この病の流行を見ないともいへぬ。然るに山田博士の調査の結果は我國內地は沖繩縣の外この蚊は永續には生活し得ぬことが確められた（臺灣にはをる）然して病ゆゑにこの點においては吾人は安んじてよいのであります。以上、研究中しばしば貴重な生命を出し最近に我世界的博士野口氏をたほした黃熱、然しこれ等の研究者のお蔭で殆ど研究は大成して完全に國を防ぐにいたつた時黃熱學上の一紀元を劃した黃熱について御話しました、この病は朝鮮には關係が少いがその研究の經驗並に結果は吾人を啓發せしむる點が多いので特にこゝに紹介した次第であります（をはり）

重大視さるメ氏の北京乘込
第二のカラハンとして各方面に警戒さる

【北京廿五日發】勞農政府極東局長メルニコフは廿三日中に來京し張作霖と會見することゝなつた同氏はカラハンの片腕で極東政策殊に對日本政策樹立の中心人物であり外交界では勞農ロシアの對支方針および對滿蒙政策確立につき往年のカラハンたるにあらずやと重大視されてゐる

勞國領事館の密談

勞農ロシヤの大連駐在總領事アナトリ、コルスニコフ並に哈爾濱總領事チチヤエフ奉天總領事コゾレテイー三氏は數日來來奉、在奉總領事館に落合ひ協議してゐたが廿三日夜それぞれ任地に向け歸還した東三省時局多端の折柄、この會合は相當注目されてゐる

昨年中の家畜傳染病發生數

昭和二年中における鮮內の家畜傳染病發生數は

牛疫四、豚口蹄疫一、炭疽八六、豚コレラ四七九、氣腫疽二、五〇四、家鷄疫四、狂犬病九三、計四〇八四

で前年の三千七百二十九頭より三百五十五頭多い、なほ當局は右傳染病豫防のため豫防注射液を配給し專ら之が豫防に當たつてゐるが今や四千頭以外の豚疫を發生しその成績は一向良好に向はない

山西軍塘沽に入る

【天津廿五日發】山西軍騎兵八十名步兵三百名は一昨夜塘沽に到着したこれにより天津より白河の河口までその兩岸とも山西軍の手に歸した

共産黨の運命迫る
半年か一年後に大變動が起る 親露英紙記者が斷定

過般來サウエートロシア各地方にわたり、詳細に視察したロンドンのデーリー、エクスプレス（常に英露通商復活を主張しつゝある親露派の新聞）通信員グリンウオール氏は、サウエートロシアには早晩大變動が必ず起るだらうとの意見を抱くやうになつた、左記は氏が露西亞の旅中から發した通信の要領である

赤いロシアは過去十ケ年間に遭遇した困厄の中で最も重大な困厄期に、今や直面するに至つた、若し今季の作物が不況であれば數ケ月の内に、よしんば良好であつても一年の後には一大變動が必ずおこるに相違ない、

一、共産主義が露西亞で愈々ボロを出すか

一、共産主義者が其政策を一變するか

何れにしても大變化は免れないであらう、といふ自分のこの意見は露國內三千粁をへん歷しての斷定である、自分は西部國境からモスコ、レニングラードに至る間隨ち政府の惱みとなつてゐる農村地方を視察して親しく目擊した情況を綜合した上でこの斷定を下すのである。英露通商關係の斷絶は、その外に、聰明な人士の意見をもそサウエート飛行事業を擴充せしめるによい口實となつた、ボリシエヴイキは多數の兵力を有し、國民に向つては、國防の堅固のため軍隊が必要だと宣傳してゐるが事實は國內の農工に對する用心のための根本主義である。然しそれ程役立つかといふに、自分は大した必要があるとは認め得ない

何となれば、國民は窮乏、官憲に反抗したところで結局は一層の苦しみを受けることを自覺してゐるし、又軍隊の力で壓迫せねばならぬ樣な大變動がおこるときは、もう早や赤軍そのものが瓦解する時であるから、今季の凶作を見越して村落から都會に集中する農民の數は莫大である、都會の人口は膨脹する一方でレニングラード（一昨年末百六十一萬一千人）はもう人口二百萬人に上つた、オデッサ市も七年間に十萬人增加したが、營業は少しも繁昌してゐない、各都會の人口の約一割は失業者である。サウエートロシアは今まさに最後の點を取らうとしてゐる」

太平洋「問題に就て」（6）
代議士　守屋榮夫

大正十年七月廿一日になると日英同盟は自然消滅の形となつて消滅する事になるからその時に同盟を繼續する樣な方法を講ぜず自然消滅の形として日英同盟を葬らうとしておつたのであります。

畏くも聖上陛下はこのことについて深く御軫念遊ばせられ萬里の波濤を越えて彼方英京ロンドンを訪はれたのであります大正十年四月その當時の國民はどの樣な御考へをもつて皇太子殿下であらせられた今上陛下が萬里の波濤を越えて行かれた事を見たのでありますか、しかしながら陛下が御歸りになりましてどうゆう事が生じたかと申しますると自然消滅すべき日英同盟が形を換へて存續するといふ世界的の問題になつて來たのであります、そうゆう事を考へまする時に如何にも恐懼感激に堪へないのであります。」

しかしながらそうゆう事實に對し非常に驚いたのはアメリカであります。當然消滅すると思つておつた日英同盟が存續する事になつたそこでこれは何とかしなければならんと考へた、イギリスの方でも何とか口實があるなら日英同盟を葬むりたいと考へてをつたのであります。

そこで大正十年十一月半から開かれたワシントン會議において日本と、印度支那に關係のあるフランス、印度、オーストラリヤ、およびニユージランドに關係のあるイギリスそしてアメリカの四つの國が平和條約を締結いたしました一九二一年から一九三一年までの十年間は太平洋上において決して戰爭をしない、どんなことがあつても干戈に訴へない、いはゆる四國協約といふものを結んだのであります、その協約が成立したならばそれによつて太平洋上の平和といふものが保證されるのでありますそうすると東洋の平和といふものを目的とする日英同盟は必要がなくなつてくる從つてこの四國協約が完全に成立した時は日英同盟といふものはその効果を失ふものであるといふ事にきめたのであります。」

廢邑の人々（廿六）
崔允秀

私は、驪州事件を聞いて」といふとなしにさういふたらう。だが、それも見事に君に騙されたね。」

——迷信々々つて、一から十までことごとく嘘いつぶしてしまひますけれども、あたし、いつでも思つておりますわ。迷信でも若い私は、信ずべきものもあるから、さう一概にけなしてしまふわけに參りませんと思ひますわ」

——さうかね。ふん——」

私が笑ひながらつぶやくと、君は、一層躍起になつて、君としては珍しいほどの雄辯を吐かしてくれてね。まあ、敬服したよ。」

——兄さん！さうぢやありませんか。若し迷信をこの世から驅逐してしまつたら、クリストの價値も存在しなくなるでせう。それも、ひつきやう、一種の神話な迷信ですもの。」あたしはさう思ひますわ——」

これは、「大變つたわい。」と私は思ひながらも、遂に君と議論を戰はするやうな野暮はしなかつた。議論するやうな野暮ちやなかつたのだ。——一郎一郎で有耶無耶の間なく、一郎一郎がこぞつて、驟雨のせいを、あの晝になすりつけておつたからね。」

しかし、雨の降らんのと、鐵路の敷設とは、何の因縁があるのだらうか。それは何もないよ。わが國の風水哲學の嫌ひなところは、何もない所に罪を被せるのかゝりあひはないのだよ。

私は、大いにその議をひらいてやらうと思ふまでしたものゝ、それが何の反響もなからうばかりかへつて、無智な農民の正當な怒りをまで受けさうだからやめてしまつたのだよ。それがこの地方では、說きまわるより、遂に利口なやりかただらうからね。——自然の成り行くまゝに任すよりほかに仕方なしと思ふ私だからね。

しかし、考へて見れば實に妙な話ぢやないかね。雨の仔が空を通つて、地に降りやらうとしたら、あの靈山がどーんと怒鳴つて吹きちらすなんて。」

それは、何も、信ずべき迷信ではないよ。君のいはゆる信ずべき迷信とはね、驪州事件等にあるだらうと思ふ。

まあ、それはともかくも、驪州事件は相當のとがを受けるかも知れぬよ。あのパクセバングが可哀相だね。それも、みな、生きるための犯罪だ——死なれないために生きてゐるその生のために。

いづれにしても、こんな無智な犯罪はまたとあるまい。しかし、それは、山師の犯罪よりは遙に人間的な尊貴さをもつておるのだ。

自分と共に、他の大衆への犧牲となる心事は、よしや犯人自分にはその高貴な精神が體得されなかつたにしても、一つの壯烈な義士行爲であらう。」

蛾よ——私の美しい蛾よ——これで、私は、私のいふべきことを、みないひおわつたやうだ。さぞ、退屈だつたらう。まあいゝよ。人間の世は、たまさか退屈の時もあるのだからね。」

私は、あの驪州事件に、まさに大いに敎へられてゐる私を君に示して、筆をおかう。まどろかしい矛盾だらけの無氣力の私を、海の彼方に突き流してしまつたやうな氣で筆を擱かうとする。そしてそれが非常にすが〳〵して愉快だ。これも、君から去つた私のすがすがしさの故郷だ。」

さあ、さやうならおじやう。驪これもまた悲しいものだつてね。さあ、さよならをしやう。君も、今の世の中にさやうならをしやう。ほんたうに永遠のさよならをしやうね。永久にお返しすることのないさようならをしやう。君と共に生長する君の幸福を祝福しながら、私は今、靜かにひゞいて來る天主堂の鐘の音と共に、君に、つめたくて寂しい、悲しくてつめたくなければならないフエアウエルをつげやう。

——さようなら！——そして、またさようなら！！——（終）

（一九二七、一二、二〇）

赤玉ポートワイン

天與の葡萄を　その儘に　いと豊なる　色！香！味！朝夕　されば先づ一杯　天賦の達香を　その儘に　いと榮ゆべき　血！肉！力！

787

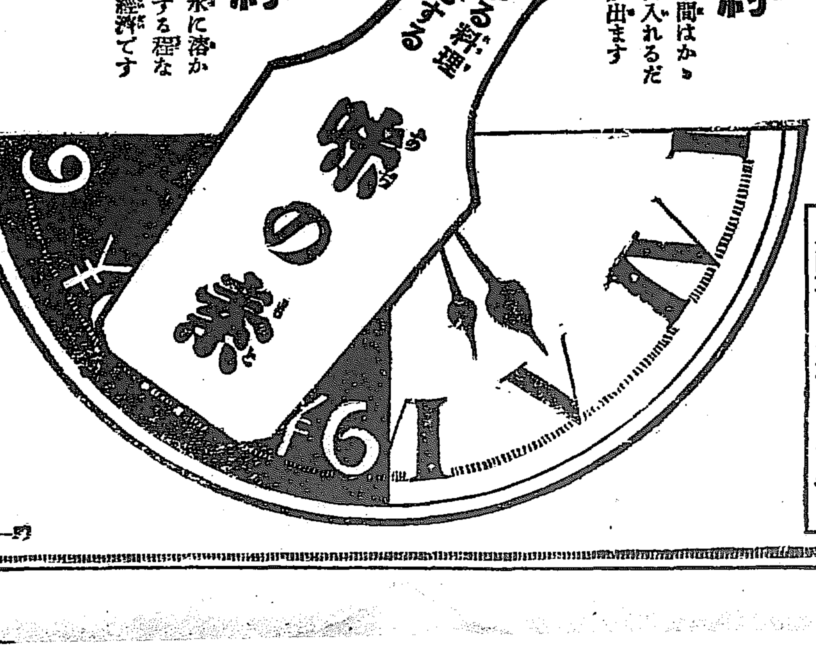

時間の節約
味の素は煮出す手間はかゝらず、ただ湯水に入れるだけで美味しい味が出ます

經費の節約
味の素は三千倍の水に溶かして尙舌に味を感ずる程な る少量で事足り經濟です

味の素本舗鈴木商店宛の電信略號は左の通りです。御利用下さい
東京本店　トウケイ　アヂノモト
大阪支店　オホサカ　アヂノモト

宮內省御用達　味の素本舗　鈴木商店

總監南鮮視察(二)
忠州から陰城清州へ
和島生

…生産物の收穫が年と共に加はつてゐるがその割に、いはゆる細民の生活狀態が改善されないのは一體どういふわけか、これは余程慎重に攷究すべきであらうと思ふ、こゝにおいて小作人は至る處で細民の生活狀態について詳しく問ひたゞすのであつた、總督府の新方針として從來の產米增殖計畫の一主義の外に、生産物の市價を高めるための政策、即ちその生産物の流通を圓滑ならしめて市價を持續することに努め、然して資本家も企業家も勞働者も總てにその恩惠を被らしめるといふことになつたのは、蓋し朝鮮現時の社會に最も適切なものであらうと思ふ、忠州郡における小作兒童の授業料六十錢、それが二割の滯納あり然も數ヶ月滯納した結果遂に退學處分に處せらるゝものが少くないといふのは教育上最も悲むべきことであり、又細民一ヶ年の收入が百圓で五人の家族あれば一人一ヶ月約一圓七十錢の生活費となる、これでどうして生活が出來るか、郡守の答ふる處によれば一日一食、穀物よりも野菜、山野の草木を取り來つて粟に加へて食つてゐる、この結果乞食が多いといふことであつた、しかしこれも大監の話で詳しいことについては答ふる處を知らなかつた、野に飢爭なからしむるが政治の根本的要諦である、その基調となるべき調査が出來てゐないといふことは實に遺憾この上ないことで、徳を以て民衆を治め導くといふ總監の統治方針の上からいつても、この調査は十分行はれて然るべきであらうと思ふ

文祿の古蹟

鳥致院からの鐵道が忠州まで開通するのがこの秋十月頃の豫定であるさうだ、さうなれば鳥致院から三時間以内に忠州へ來られる、忠州の發展はこれからである、總監の求むる内鮮人一致協力して地方の開發は、この時において益々必要となつてくる、この協力がなければ地方の發展は決して成るものではない、記者は地方を旅行してこの感をいよいよ深くした、忠州の前途に對して光明を與ふるものに彈琴臺、即ち文祿役の古戰場がある小西行長と申砬將軍との戰ひの跡は、一度は見ておくべきものであらう、二十三日の朝、總監はこの古戰場を弔ふた、三百七十尺の彈琴臺山上に起ちて、後に南漢江、前面に達川から忠州平野を眺めて柴田特務曹長の地圖を廣げて說明役に入り細を穿ちて當時を偲び感慨の深きを覺ゆるのであつた、山上の展望をほしいまゝにした後ら總監は例の健脚を發揮して申將軍が最後ザンブとばかりに投身自殺を企てた彈琴臺の斷崖に赴いた、一行の人々は總監の身を氣遣はれてハラハラしてゐたが總監は莞爾として顧み、若者共われにつゞけといふやうな態度には一同感嘆久しうした、老ひて益壯たる人々もあれば若くしてくちるもある、一世文弱に溺れてゐる際において、總監のこの行爲は實によき教訓であると總知事をはじめ皆感激したのである、これにつけても、青年はすべからく體力をねり剛健質實の氣風を養はねばならぬと記者は今更ながらつくづく感じたのであつた

舍音の弊風

…耕作をやらせるのみではないが、朝鮮の農民を苦しめるものに舍音といふ土地の管理人があるといふことを忠州でも聞いた、槐山でも聞いた、また陰城でも聞いた、稅を取る時に非違を發見し、その點など私腹を肥やす、その點につき當局でも大いに努力してゐるのであるが、今やその弊に苦しむ農民これがために困窮するものが多いさうだ、これは郡守なども認められてゐる、農民の生活向上に努めんとする總督府の方針に從ひ、是非何とかせねばならぬ要點であると總監はこれを非常に思ふ、總監は農民の生活狀態に就いて知事教育の狀態、兒童の退學を見するやうなことはないかと同情的な質問を發するのが常である、陰城の二時間は、こゝに特に記したいと思ふ、由來陰城は汽車の便もなく、道廳所在地からも不便だつたのでこれまで本府大官が來訪りであつた、今度池上總監が陰城を訪れたのは併合最初であり、かつこゝに約二時間を費して盛んなる歡迎を受けたのは土地の光榮これに過ぎずと官民の感激は實に非常なものであつた、地方民としてはさこそと推察された、此地方民は…通してから邑内の人口が…減えてゆくさうである、當地土地の繁榮、官民の一致協力によつて今後見るべきものがあらうと思ふ

儒者の活動

地方民は總監の觀察を機として學田收納舍重設置について陳情するところあつたがこの地方は煙草の產地として有名である、この日總監は特に儒者林稱鎬氏を引見して種々協議するところあつた、林氏は全道の儒者によつて組織されてゐる儒道會の會長である、同會は會員八千を有し、儒教教義による風俗の維持、社會風教の刷新に活動してゐるのである、總監は林氏に對して「近時青年は西洋の新思想に感染してその向ふ方向の思想に惑溺してゐる、明倫會が努力して正しい方向を與へる處へ導いて貰ひたい」云々と激勵されて、林氏は大に意を强くし地方の指導者として長老連は、朝鮮古來の道德觀念を以て地方民の指導に努むるであらうと記者は明倫會の活動の益々大ならんことを望む余り一言紀念の撮影をなして之を紙上に紹介することにした、百の說法よりも、一の實踐、德を以て導く、身を以て率に先んずることは、朝鮮における官界といはず、民間といはず最も緊切なものでなくてはならない、ことである、と總監は林氏に鎭かに、教へてゐる、これこそ陰城に於ける總監の行腳であつた、と(二十三日夜清州清州館に於て)

平安南道
鎭南浦港と仁川港の岸壁利用率
計算基礎に相違あり
鎭南浦倉庫會社專務 立川六郎氏談

鎭南浦と仁川とは兩港共に年々長足の發達をなし出入船舶の增加並びに貨物の激增近年特に著しきものあり港內狹隘にして支障甚だ多く商取引上における損害又實に大なるものがあるので兩者共にこの不便と不利に堪へられず鎭南浦は築港の速成を仁川は築港の擴張をそれぞれ當局に陳情したが兩港共に築港設備の急務なるは勿論で何人も異論なく自分も鎭南浦民ではあるがなほ仁川築港の擴張に對し衷心贊意を表するものである、が仁川陳情委員岡本氏の說く處によると兩港岸壁一間當り荷役屯數計算の基礎において甚だしき差違あるを發見するこれは一些事で誠に何でもない樣であるが多少遺憾ないでもないから左に兩者計算の方法を對照して識者の參考に供せんとするものである

鎭南浦

一、昭和二年中出入貨物總噸數九一二、〇〇二噸(不開港取扱貨物噸數を含まず)
二、前項の內石炭石油其他岸壁荷役を爲さゞる貨物噸數四四四、九七一噸
三、岸壁荷役を爲したる貨物屯數四六七、〇三一屯
四、岸壁長さ(繫船可能)一一五間
五、算出の方法 467,031屯÷115間=4,061屯

仁川

(一)昭和二年中出入貨物總屯數一、〇九七、二九三屯
(二)前項貨物の內石炭石油等の如き貨物の性質上又は普通貨物に於ても船又は時の都合上に於て岸壁荷役を爲さゞることあり同貨物に對する屯數不明なるも仁川稅關調仁川港々勢要覽によれば昨年中船渠利用船一、〇四三隻にして不利用船四三六隻(二隻と)とあり從來船積數貨物の岸壁を使用せざるは無論にして加之入渠船中尚岸壁荷役をなさゞるものあるべく之等より觀察するときは鎭南浦は岸壁荷役による貨物屯數
四六七、〇三一屯
同岸壁荷役に依らざる貨物屯數 四四四、九七一屯
(三)實際に岸壁荷役をなしたる貨物屯數未詳
四、岸壁の長さ 二五〇間
五、算出の方法 1,097,293屯÷250間=4,389屯 即ち仁川築港岸壁一間當荷役噸數四千三百八十九噸なりと稱す

鎭南浦港と仁川港に於ける岸壁荷役の一間當り計算の基礎に於て相違を見ること前記の如くである之を約するに
(一)鎭南浦は出入貨物總屯中より岸壁荷役に關係なき貨物の屯數は全く之を除き實際に岸壁に於て荷役したる貨物の屯數を以て其の一間當り荷役屯數を算出し
(二)仁川は出入貨物總屯數中石油石炭其他全く岸壁荷役を爲さゞるもの多數あるも尚之を除かず仁川港全出入貨物總數を岸壁の長さを以て之を除し以て一間當り荷役噸數なりとせり
(三)若し夫れ假りに仁川と同一方法により鎭南浦港岸壁荷役一間當り噸數を算出せんか
912,002噸÷115間=7,930噸
となり鎭南浦岸壁一間當り荷役噸數は實に七千二百九十六噸で仁川港の所謂四、三八八に對し約二倍に近き驚くべき計數を見るのである

しかし自分はこゝに兩者の計算方法の正否を論ぜんとするのでなく又仁川港の築港擴張に對しては前說せる通り雙手を擧げて大いに贊意を表し聲援これが努力をなさんとするものでもなくたゞ仁川の陳情員の一人が說ける仁川築港徹底論に對し聊か計算の基礎を明かにせんと欲したのみで他意ないのである(鎭南浦)

一日から夜間も開館
平壤の商品陳列所

平壤商品陳列所では七月一日から夜間開館を行ふこととなつた正面入口に新設工事中であつた噴水も近く成り每夜十時まで涼みがてらのお客樣を迎へる趣向で又七月六、七、八の三日間小鳥の陳列が催されるほか廿日から十日間製菓品、鑄造品組合その他が主となつて催す納涼マーケットあり引續き種々の催しは次きから次きへと計畫中で一般の陳列品は瑞氣山公園と共に納涼場として多くの客足を招くであらう

◇……慶南朝鮮大連間三ヶ月定期二回の第一船として就航の第二寶老丸は天候の爲め一日遲れ二十六日鎭南浦入港廿七日出港した鎭南浦積荷は平壤製袋會社行き原糖外雜貨、鎭南浦で八百三十噸積荷は兼二浦三菱の銑鐵百五十噸支那鐵業團三十噸で本航路は非常に有望視せられて居る鎭南浦代理店は伊丹運送店
◇……鎭南浦魚谷氏の勸進元で大角力は來月七八日鎭南浦で興業する六年振りの興味で市內は素晴らしい前人氣である
◇……前遞信局長丸山鶴吉氏は廿七日來壤するので同日午後六時から鐵道ホテルで歡迎會を開く會費五圓希望者は廿六日までに平壤府庶務係宛申込の事

合財袋

◇……鎭南浦府廳で注文中であつたモーターサイレンが到着したので二十二日試驗を行つたが成績良好二十八日から時間をしサイレンを用ひる
◇……道では尤羅、紬の製織、精鍊、漂白等機業講習を中和郡詳原面にて六月廿五日から三ヶ月間孟山郡封仁面にて九月廿五日から三ケ月間開催する講習員一郡廿名

中鮮巡視の池上政務總監
右から池上總監、中央南面會・井阪縣氏左端忠北知事

忠清南道
政務總監へ陳情書
大田市民代表から

池上政務總監の巡視に際し大田市民代表白石鐵二郎外五氏から左の陳情書を提出した(大田)

軍備充實 理由

朝鮮の軍備充實に關する希望は在住民の輿論にして軍部當局亦夙に其の必要を認識せられ居り近く何等かの方法によりて實現せらるることと確信仕居候處大田地方民は去る大正五年朝鮮二個師團新設の際南鮮の步兵二個聯隊は却つて一個聯隊に減少されて以來民心の不安一方ならざるものあり機會ある每に兵員增駐の希望を當局に陳情仕在候につき軍備充實計畫實現の曉は南鮮交通の要衝にして現に卅萬餘坪の軍用地を有する當地に旅團司令部並に步兵一個聯隊を常備せらるる樣特に閣下の御配慮を煩したく奉請願候

大田麗水間鐵道促成 理由

大田より全羅北道任實郡仙川に至る鐵道路線は朝鮮鐵道網第二期線に豫定せられ居り右の內大田より全北錦山に至る間は現に年額一萬餘噸の物資の移出入あり又自動車による旅客の交通二萬人を算し大田地方民にて夙に鐵道敷設の有望を力說して實現を期しつゝありたるものにて全羅北道山間部產業開發のため好個の縱貫線なるが南朝鮮鐵道株式會社長根津嘉一郎氏は全羅南道麗水港と大丘を結ぶ鐵道計畫を樹て本年四月實地踏査を行ひ右兩地間に當る仙川より全羅南道順天に至る間の國有鐵道麗全線の工事代行の御許可を得れば鐵道敷設をなさむとのことに大田市民は勿論沿線各都邑民は極力其の實現を期すべく大田に支部を全北錦山鎭安仙川の各地に置き運動中に有之候該鐵道が……產業開發上及び國防上に重要使命を有する……線の促成方につき特に御配慮下されたく奉請願候

錦江水力電氣官營 理由

當局に於かせられては大田市街の東北距離約三里の地點錦江上流に高さ百五十尺の大堰堤を築き下流の水位を低減して洪水時の浸水氾濫を防止すると共に該堰堤によつて得る貯水を以て五萬七千キロワツトの水力電氣發電を企畫し南鮮一帶に電力を供給せらるべく御計畫あらせらるゝ趣き大田市民は夙に之を知り其の實現を一日千秋の思ひにて相待居候此計畫にして實現せむか當に大田地方の異常なる發展を來すのみならず之によりて錦江沿岸忠清、全羅の大平野を浸水の厄より救ひ沿岸の產米增殖に大貢獻をなし且つ南朝鮮文化の向上に一新紀元を畫する善政ならむと愚考仕り候何卒地方施設と沿岸民福祉增進のため至急御企畫を進められたく茲に非禮をも顧みず卑見を開陳奉請願候

專賣局煙草工場設置 理由

大田は南鮮地方農產生產地の中央にあり且つ消費の中心地にあり是を以て大田市民は大正十年煙草專賣制度實施以來熱心に工場設置を請願陳情仕り其の實現を要望するため曩に當局の御意圖に從ひ市內榮町二丁目に敷地五千餘坪を相し全州支局大田出張所の敷地として提供致候處未だ實現の機に會せず甚だ遺憾と致し居候前後の事情並に地方の需給關係御賢察の上至急市民の希望達成致す樣御配慮相仰ぎ度奉請願候

商業會議所設置 理由

大田市街の膨脹、商工業の勃興に伴ひ大田市內居住商工業者は大正五年以來任意組合大田實業協會を設立して商業會議所の行ふべき諸般の業務を掌りて不便不利を補ひ來り候處地方の發展に伴ひ近年在住戶數に於て又商業取引狀況等に於て全鮮第二流の都市に比して遜色なき有樣と相成候につき關係有志相談り昨昭和二年商業會議所設置認可申請書を差出したる當局に於て直に其筋に提出致し候につき閣下に於かせられては地方商工業の實情を御下察あり特に御配慮賜り度請願候

忠南から

◇大田郡農會の春蠶共同販賣は出荷不揃の爲め二十五日閉鎖した販賣數量は九千五百貫で豫定より非常に減じて居る原因は相場安の爲め自家用に消費
◇片山部瀨西の水利組合請負入札は京城稻見組が廿二萬九千圓で落札總面積九百卅餘町步灌漑面積九百町步
◇大田に新會の評議員會は廿五日開催したが副會長一名の補缺選擧を行ひ大田郡守伊藤原俊氏を推薦し更に會員募集に就て協議する處があつた
◇溫陽溫泉は廿六日から電話が開通したので廿五日之れが開通祝賀會を開いた加入者は四十五口である
◇大田高等女學校々友會は廿五日正午から校內に學藝會を開催唱歌朗讀などの番組、ピアノ獨奏英語朗讀等あり頗る盛況で三時盛會裡に終了した
◇天安郡笠場面は京南道路の開通を期し鎭川道路を開通せんと笠場面長吉造石塲驅太郎諸田銀氏等奔走した結果笠場一面で賦役千二百戶に對し一萬二千人の賦課をなし鎭川郡でも成歡から二萬人の賦役が決定したので今秋九月頃には起工十月頃に完成の豫定
◇二十四日春日町一丁目東亞醫局前四辻の消防井戶の蓋を撒水の爲め取り除けて居た處へ附近の子供が落ち込んだので大騷ぎ中母親は危險を忘れて飛び込み救助した

忠清北道
清州から

◇忠北年來の要望である中部校設置につき池上總監今回の巡視を機とし清州繁榮會から縷々陳情した、市民多年の熱望が容れられて果して現實を見るはいつの日か
◇總監歡迎會席上、立勢所長の挨拶中、總監古稀の老軀をいとはず云々に對し總監は自分はこれからだと駁擊一番これに酬ひて一座の膽を奪つた
◇長途の自動車旅行に些の疲勞の色を見せず壯者をしのぐ精悍なる元氣を以て何物かを摑まんとする總監の意氣には一脈の生氣が躍動してゐる

慶尚南道
釜山二商の盟休惡化す
廿五日の登校者僅に二名 首謀者(十一名)退學處分
なほ慎重調査の爲數日を要する豫定なり

釜山第二商業學校の盟休事件は二十五日の期日に登校した生徒は三百九十名の內わづかに二名しかなく生徒側の强硬な態度によつて問題はいよいよ惡化してゆくばかりであるが生徒側の首魁とも目すべき五年生十一名に對して廿五日取敢ず退校處分に附しなほ續いて妥協をたくらむ生徒の挑戰に第二次處分を行ふはずで學校當局は盟休事件に就ては絶對强硬の態度をとつて解決に努力するが鋭であるが二十五日學務當局は左の如き聲明書を發表した(釜山)

釜山第二公立商業學校に於て去る二十一日付を以て盟休生徒及其の父兄に對し二十二日に登校すべきを命じ同日正當の理由なく登校せざる者に對しては斷然退學處分に付する旨通知狀を發し本日(二十五日)の狀況を注意し居りたるが本朝八時まで登校せる者は僅に一年生二人なり尚本日中父兄同伴登校者相當可有之見込なるも昨日來盟休生徒中には首謀者等の阻止運動行はれ登校を見合せ居る者不少を以て主謀者等三年五名四年生六名計十一名に對しては本日退學處分に附する旨を通知し……然退學處分に附するは勿論なるも其の他正當の理由ある者及登校の意志あるも迫害を懼れ登校する能はざる者は當然除外せざる可からざるを以て此……

飽迄廓清に努む
内務部長談

紛糾する第二商の盟休事件に關し當面の人、關水內務部長は學校側の態度にひんしゆくしながら語る
釜山第二商の盟休事件は父兄は勿論學校側でも極力反省を促して登校をすゝめ努めたが毫も反省の模樣なく却つて事態は再び直下の勢ひで決裂への途を辿り深刻化してゆくばかりであるが同盟休校した生徒の大部分は首謀生徒が脅迫的に盟休加入をすゝめ止むを得ず仲間に這入つた善良分子も尠なからぬ見込みであるがためには當局に於いても學校廢止の意向を抱いては居ても同情すべき善良な生徒に累を及ぼすことをおそれて愼重に、冷靜に問題の動きを注視しあくまでも廓清の一途に向ふことは既定の方針である

不良分子を一掃せよ
父兄の意見

一方父兄側はいづれも生徒の態度を非難し殊に廿五日登校せんとした生徒を阻止するため嚴重をくん…

慶尚北道
郡守會議
廿五日から三日間開催

慶北道では府尹、郡守、島司會議を廿五日から三日間道會議室で開催第一日午前は須藤知事の訓示あり午後は統計事務の講話他五十二項にわたる指示事項に亘り午後四時閉會した。なほ同會議の日程並に諮問事項は左の通りである

會議日程
第一日 須藤知事訓示、指示事項
第二日 府尹、郡守、島司意見陳述
第三日 諮問事項答申、打合事項

諮問事項
一、面吏員の素質改善に關し現在採りつゝある方法及將來の計畫
二、府郡島に於て獎勵を爲したる副業の種類その方法及成績並將來の計畫
三、面有林野經營に對する將來の方策
四、酒類密造の弊風矯正上最適切有効なる施設事項

夏期講習會
九ケ所で開催

慶北道では夏季休暇を利用して教員の素養改善を期すると共に實際の研究をなさしむべく九ケ所で開催する事に決定した中で最も成績を擧揚せられるものは八月六日から五日間鬱陵島で開く鬱陵島の動植物の講習會で同島の無盡藏な資源を教材として實地にわたり研究する事は最も有益であらうと見られてゐるなほその他の開催地並に期日は左の通りである(大邱)
綴方 寒化、七月下旬三日間、算術、大邱、八月十八日より三日間、教育學 大邱、同廿三日より五日間、實業 同廿二日より三日間、國民 禮 同廿四日より三日間、體操 慶城 廿四日より三日間、學校の實務と綴方 開城 廿四日より七日間、綴方 物理 軍威、同廿五日より五日間、國語、唱歌 漆谷、同廿五日より四日間、單級複式教授法

各署對抗武道試合
浦項と大邱が優勝

慶北武道大會の第二日の二十五日は道內各署の對抗試合であつたがその結果は左の如く劍道は浦項署、柔道は大邱署が優勝旗を得た(大邱)
▲劍道 一等浦項署二等警察部三等尚州署 ▲柔道 一等大邱署二等尚州署

視學委員制
今年から實施

慶北道では道內初等教育の進展のため本年から實施することになつた視學委員制は初等教育の改善に最も緊急なる科目のみを左の如く任命し、視察指導は每學期一回、七日間の豫定で二十五日午後二時より道廳で視學委員の初會合を行つて打合をした(釜山)
▲國語科久保田三郎(第二西榮)▲唱歌科栗田惠吉(小學)▲算術科吉田東吾(師範)▲農業科石栗成音(尚州農業學校)▲農業科野口直喜(慶陽農蠶校)

松島の海水浴
一日から

釜山の松島海水浴場は夏の歡樂郷の季節の近寄るとゝもに府では開場準備中であつたが全鮮の避暑客のために七月一日から開場することとなり松島通りのランチは一時間每に出て大人片道十錢、子供片道三錢と往復は十五錢の大人に子供は五錢といふ價格にやすくし府の係は保健上衛生上諸君の便宜を圖つてすると衛生と諸遊を一緒にして遊ぶ仕度に惱殺されて居る(釜山)

慶北雜俎

◇道で調査した高齡者數は八十才以上九十才未滿男二千三百四十八人、女二千九百七十五人九十才以上百才未滿男百三十一人、女二百五十四人、百才以上男一人、女九人合計五千七百十八人最高齡者は醴泉郡柳川洞松田面の崔烈伊といふ百九才のお婆さんである
◇過日來大邱婦人支部が中心となつて募集中であつた支那派遣軍中朝鮮部隊に贈る慰問袋は一先づ第一回の募集を締切り二十四日大邱府廳から滿洲へ向けて發送したがその數は約一千個である部は更に第二回を募集中である
◇全南生れ住所不定朴東潤(二八)は自轉車專門の竊盜を働き大田、京城、仁川を荒し四月大邱に入り込み各所で約二十臺を竊取してゐた處を大邱署員に睨まれ二十日七星町に於て赤石、朴の兩刑事のために逮捕さる
◇慶山公立高普學校は二十八日父兄會を開催する當日は各擔任教師指導のもとに兒童各自が思ふまゝに研究し父兄の希望意見の發表並御大典記念兒童文庫の件及び名譽會員の推薦の件を附議する

咸鏡南道
印紙稅集合檢査
成績不良でやり直し

元山府では去る四五六の三日間に亘り印紙稅の集合檢査を施行したが不參者多數に上り成績不良だつたので更に左記七月二、三日元山里理髮地元山府廳假事務所七月四、五、六日仲町公會堂樓上で再度の集合檢査を施行する(元山)

盟休の不穩文書
謄寫して各地へ送る

咸興高等普通學校同盟幹部李鐘瑞(二〇)外四名は本月十日咸興各中等學校盟休事件關係報告書なる不穩文書を謄寫し道內各中等學校同盟および京城青年總同盟本部あて發送した出版法違反事件で取調べ中の處二十五日咸興地方法院檢事局に送致されたなほ盟休中の高普生徒も本月上旬道內各地に破壞的な文句をつらねた聲明書を發した事實あり前記の不穩分子と連繫があるらしいので目下極力調査中である(咸興)

和蘭船來る
石油を陸揚

本月一日シンガポール港を發したオランダ汽船セレン號(三七五〇トン)は廿四日朝元山港に入港した後支那にむかつて出帆同所で石油千六百廿八トンの陸揚をなし廿六日再入港したがオランダ人卅七名の上陸があつた(元山)

咸南雜俎

◇道內居住八十才以上の高齡者は總計五千二百八十五名でその內譯は八十から八十九までの男二千六百九十四人女二千四百八十六人九十才から九十九までの男八十五名に女百十八名百才以上は北青郡泥谷面仁洞井の李亞鄭(百五)といふ婆さんと甲山郡面南面向里の朴仲銀(百)とふ爺さんであるが不思議にも元山、咸興、永興、定平、高原、文川、洪原、利原、新興等の平地帶府郡には女の長壽者が多く端川、長津、豐山、三水、甲山等の山地帶には男の高齡者が多い
◇元山高女生元山城洞一折口惣次郎氏長女榮子(一六)は廿五日猩紅熱と判明したので府及び元山署から係官出張の下に校舍の大消毒を行ない三年生全部に五日間の休校を行ふ
◇川崎元山府尹杉野元山商議會頭竹井同副會頭小野府協議員は本府に防波堤延長に關する陳情の爲廿五日夜發京城へ
◇元山署の蠅の驅除獎勵は成績良好で一日平均一斗の蠅が驅除されてゐる
◇廿七日から開催の豫定であつた咸南府尹郡守會議は七月二日から三日間召集の事に變更

京畿道
郡守會議

京畿道では二十七日から三日間道會議室において郡守會議を開催する日程左の如し
▲二十七日(午前十時より)知事訓示、指示事項、諮問事項に對する答申 ▲二十八日提出意見に對する指示 ▲二十九日打合事項

叱られて店員の自殺

廿六日午前八時仁川花町埋立地に血塗れになつた一人の男が倒れて居るのを通行人が發見しその旨仁川署に屆出でたので係官現場に急行檢死の結果この者は仁川外里二五〇金師實商店の店員元用(一七)といひ四日前主人から怠惰のためしかられたのを悲觀し二十五日正午頃かねて馴染女なる仁川敷島町日月樓娼妓金玉子に最後の別れをつげ同夜十二時頃同所で多量の苛性ソーダをのんで自殺を遂行したことが判明した(仁川)

娼妓の自殺未遂

原籍大分縣宇佐郡佐賀關町大字關二ノ一六現在仁川敷島町二八松山樓娼妓鎌田ミネ方娼妓鈴丸事高見サイ(二〇)は二十五日午後十一時頃自分の居間で消毒用リゾール液をのんで自殺をはかつたが家人に發見され醫師手當を施した結果一命は取りとめたが原因はヒステリーで客がつかないのを悲觀した結果らしい(仁川)

河本氏個人展

昨秋の鮮展に入選の榮をかち得た、仁川が生んだ天才的畫家河本一男氏の個人展覽會は七月一日から府內宮町竹陽亭寫眞館で河岸會後援の下に開催されるが出品點數三、四十點何れも力作揃ひである(仁川)

地方人事

▲山崎大邱府尹 東上中の處二十四日歸任
▲高橋大邱專賣支局事業課長 二十四日京城へ
▲山內金剛山遊覽施設調査の爲め廿三日長安寺ホテルへ
▲青木平南道知事 淺野技師、原畑技手等を隨へ廿五日朝發、大同、平原、順川、孟山各郡へ造林、蠶桑播造林、南北同販賣狀況等を視察の爲め出張廿七日歸任

脚氣に オリザニン

オリザニンを脚氣患者に與ふれば(注射又は內服)先づ食慾增進し脈搏減少し呼吸減じ、尿量增加し、血壓上昇し速かに治癒につく、而も脚氣の原因療法なるが故に效果的確なり……

オリザニンは世界に於けるヴイタミンBの始祖にして、又、本邦學界に於けるヴイタミンBの標準品として重用せらる……

オリザニンは效力常に一定し、且永久的に不變なり。故に何時にても信頼し安じて應用し得べし……(實驗報告集進呈)

粉末、錠劑、液劑、越幾斯劑及注射液の各種あり

東京室町 三共株式會社 出張所 大阪、臺北、経濟

篤農家銘々傳（八）

江原高城郡新北面新興里

徐鍾樂氏

『時が時ならば』徐氏は、今日の徐氏でなかつたかも知れないといふのは氏は、高城郡新北面の兩班に生れたからである。幼少の時から、いふ家柄の子供らの誰もと同じく漢學に書堂にかよつたが、生來の温順が勝れ、郷黨に親まれ、良家の出としての謙讓さに落つきを示して、近隣の尊敬の的となつてゐた。そして、『家柄』を誇る不良の徒輩とは反對に、善行に非難を受けるやうな生活態度を嫌つて、同地方の人々から模範青年を以て許されて居た。

然し悲痛なき月日は流れて李朝政治にも終末の日が來た。そして『兩班』に誇りを持つ朝鮮社會制度の基礎も、思慮深い徐青年には見極めがついたのでもあつたらうが施政の改まつた翌年の春『家柄』の殻を脱ぎ棄て、居を現住の土地に移して別に一家を起こした。これが氏の人間として一個の農人として世に立つた初めで、二十九歳の時であつた。

朝鮮の農業は他の總ての産業と同様、爲政者の指導奬勵を受くべき範疇にあり、幼稚その當時の農耕は極めて幼稚であつたことはいふまでもなかつた。しかも新興の産業の指導過程とは違つて、因襲以來の因習慣にとらはれた朝鮮の農業者には、かへつて、指導そのものゝ刺戟が强く響かなかつた。温良な徐氏が、着々として諸施設に力をいたすのを見て、同面里人らの眠りも次第にさめて來た。そして氏を中心としてこの部落の農業施設がしん〳〵として改善の歩程をたどつて、移住から十年の大正十四年、新興里區長に任命され、翌昭和二年五月には高城郡農會通常議員に任命されて、名實共に同地方の中堅となつて居る。

かうして部落民の信望が日と共に加はり月を追ふて高まりつゝあるので、氏はこの時代に緩ひるべくいよ〳〵多方面に働きかけてゐる。氏は考へた。農業改良を期するには交通の完全に待たなければならないと。そこで昨年以來、手近な自己の里方面の道路改修にまづ手を染めた。それがこの頃、肥料運搬にだけでも、何れだけ役に立つた事であらう。目論んで、それが行はれた部落々々が眼の前に如實に果を結んで行く。その事自身が大きな喜びであるのに、それが更に奉仕の形となつて現れて、社會の福利を増すことをみるとしたならば、も早欲得づくではなくなる。氏は今、そういふ境遇に置かれてある。そしてあらゆる農村經濟の計策を試みやうとして居る。そして朝鮮從來の一般農民のやり方では、地力の減殺を阻むことが困難である點に思ひ當たると施肥の奬勵を行つた。施肥の勵行といふ事も又在來の農家の方法を以てしては、所要肥料の不足の結果となる事を考へて堆肥の増産を企て、一方に綠肥の栽培を奬勵した。それが所要肥料の自給を目安としたもので、これによる産米の改良が今や進行過程にあるといふ。先年江原道の自給肥料増産品評會において入賞した事實は氏の功績を物語つて居る。氏は今四十六歳、堅實な計畫とその實行とを許すべき恰當の年齢盛りである。この新興里を中心とする部落民一般に將來すべき幸福と農業の開發とは、氏に待つ所が多いであらう。

平安北道

馬賊―依然出沒

江岸の住民戰々恟々

鴨緑江對岸支那側に於ける馬賊の出沒は依然はげしく二十二日以來頭目三山好、雙三好、合同隊約七十名の一團と平街の所謂約三百名の一團が現れ前者は對岸二十餘名の木材作業所を襲ひ所員十一名を拉致し同所の主任が二千元を提供して身柄の返還を交渉中であるが纏まらないらしく後者の一團は臨江縣三分溝で保安隊二百名と交戰したが保安隊側は一名射殺された上隊員五名拉致され銃器約十挺を奪はれたといふがなほ二十三日朝には對岸大栗子溝附近にも八十名の一團が現れてゐるとて江岸各部落の居住者は戰々兢々としてゐる（新義州）

女房を賣る

不埒な亭主

平北熙川郡生成面□□は六年も連添つてゐた妻□□といふ女房を百七十圓で寧邊熙川邑内で遊び暮してゐると江界郡前川面金□□なる者が同じく女房安氏を買ひに來たのを知り新義州に出れば高く賣れるといつて引張り出し新義州で賣口を探してゐたところを新義州署に發見され不心得を諭されすご〳〵郷里に引返した（新義州）

自動車屋の詐欺橫領

檢事局へ送らる

京城府□□町□□□□當時新義州常盤町七丁目大山□雄は平北龍川郡□□□□川公立普通學校長川原亮太郎氏を說きつけて店の一切を六千三百圓にうり共同經營として更に營業擴張をなすと稱し、千圓を出させたが根が怠け者の大山はその金を以て京城新町遊廓花山樓の妓生□□松桜を落籍させ記録に妾宅を構へる等豪遊三昧に日を送つてゐたので當々不審を抱き始めたが、さしまぎれに自動車を賣却して小石□□屋に持ち行□□□□□□□□

黃海道

沙里院の庭球大會

七月一日開催

沙里院運動協會主催の關係者大會は七月一日午前九時から朝鐵コートで開催する出場チームは本道内各地機關、協會の推薦によるもので沙里院では二十四日豫選を行つた結果、内務、土木、農學校、朝陽學校、朝鐵から各一組づつ出場する事となつた

平山溫泉

新浴場落成

京義線南川驛から七里海州への道路にあたる平山溫泉の新浴場落成式を去る二十一日盛大に擧行した

新築された浴場は色彩配合爽快さと滾々として湧き出る温泉の豊富なのとは旅塵を洗ふに充分である寫眞は落成式當日の平山溫泉

流石は面長さんだ

點燈の一件

沙里院電氣會社が沙里院面の一部で久しき前から新規の架設は一寸もやつてくれないのみかなほはなはだしきは既設の住宅の場合でも電燈を移轉する事さへ一切拒絶してゐるに拘らず、この頃、新築したばかりの宇佐美面長の住宅には取附

それを寄附とし贈呈したこととあつたか詐欺團の取調べを受けつゝ開廷となつた（新義州）

それに一方料金滞納者に對しては目下片つ端から内線設備を取はづしてゐることから推測するとこれに代ゆる近く何等かの圖案を新規架設するといふ噂れ出しで申込をなりこれで面長に對する妬み攻擊を多少でも緩和せんとする苦肉策を講じて居るものではないかといはれてゐる（沙里院）

沙里院から

◇停車場の改築によつて此附近一帶の建物が此頃非常に、みすぼらしい、之れでは岡田低部など警察署前一番に改築して外觀を飾る必要があり又お隣の江利川氏邸宅のあたり種々錯綜したところを整理して大に玄關口の體裁を向上するのも其通り此際一つ是非堂々たる所を見せて欲しい左れば自然牛にひかれて善光寺詣りで、となり近所も改まらう

◇殊に鳳山郡廳舍など來ては官にひどい、元來地方の最高行政官廳を倉庫同樣でいつまで放つて置くと云ふ事が第一氣に喰はぬのみか、それさへ頭上の棟木など最早久しき前から大分へらんで居ると云ふではないか命が惜しくば一日も早く改築の必要がある今にも瓦落と來ないものでもない、危いこと

◇次きに警察署も同とかよく考慮を要する、可愛想に署長など机の置き所に困ると見へ時に場所を替へて居るが、いくら替へて見たところで同一面積では仕方がない殊に此頃見あぐるばかりの武道場が立つたので釣合のとれぬ事甚だしい

◇商銀支店なども矢張先驅かぶ的殖銀に見ならつてか建物の方にはまだ餘り熱がないやうだが然し銀行の方け、なるべく早く手を付けないといふ事所が段々なくなります、創業當時の一時の借家住は已むを得ないとしてもどふせ永住の積なら先づ建物に相當の金をかける事は商ばい柄大切な事でせう

江原道

植付け不良

通川金化方面最も惡し

數日にわたる旱天のため道内の稻の植付狀況は大體に不良で用水不足の地方は甚しく大水畓などは殆ど手のつけられぬ現狀にあり二十日までの調査によると現在植付を終了したる

鐵原から

◇大正十年來當局の指圖で敷地を買入れて地元民が待わびてゐる鐵原の道立病院も此の上尚延びる樣なことでは一大事とばかり面民大會を開いて運動方法を協議した

◇新來の某氏の曰く鐵原の人は健全身長な人ですね、誰やらか否にほひ丈でも十年近く、かがされると萬腹して落附きますよに某君なるほど

◇大部の席上某君の曰く朝鮮全道の死亡率は百分の一、六四江原道は百分の一、七八、然も鐵原郡は百分の三、二五鐵原面に至つては殆くなかれ百分ノ三、三四であつて全道の率に比して二倍強だ殆くなかれ處ではなく此の率も他に何等理由なしとすれば畢竟一路擴張の不備に基くものと斷ずるより外なからふ

◇實際人命に關する重大な問題であるとして地方有志は猛烈な活動を開始した切に奮闘努力を望む

◇鐵原學校組合管理者は昨年八月來缺員であつたが去る六月廿日附を以て面長山下正道氏を任命される

◇所は金道鐵道的に見て約六割三分に過ぎず鐵嶺以南および江陵以南は纔かに一方面積對入割以上の植付を終つたが通川、金化以北は成績惡く三割乃至五割の見當であり中部地方も六割乃至七割位のものである

春川から

◇祭繭の出廻は目下盛んにして早きは本月なかばから遲きは未だ出廻開始のない處もあるが一體に播立枚數の去年に比して少き割に收繭の結果は豫想以上によい郡別的な詳細な數字は未だ報告がないが總體的に收繭の結果は數量からいつても品質からいつても非常な進歩を來してゐる

◇南朝派遣の朝鮮部隊將士の勞苦を犒ふため愛國婦人會春川支部および在鄕軍人會春川分會主催となり慰問袋を募集中であつたが二十五日一先づ取纏めて出動部隊へ發送した

◇道内に於ける高齡者は八十歳以上男一、四六五女一、二六一九十歳以上男五二女六四百歳以上男二總計二、八四六

◇本府の火田民調査隊は過般來平安南北および咸鏡南北の踏査をすまし本道の踏査を殿りとしていよ〳〵火田民調査の一段落を告げる豫定であるが同調査隊の鷹本博士神屋社會課長一行は二十一日原州へ來着道より秋山産業課長、宋屬が出張して原州および平昌方面における火田民の實狀を調査中

◇洪川地方に二十二日午後突然大暴風襲來屋根瓦を吹き飛ばす〇みか大きな樹木も根こそぎ倒れたるものありあまつさへ約二分間降雹があつた農作物の被害多きは必込

本邦産 優良 歐洲種葡萄酒

東洋のボルドーの稱ある朝鮮浦項ミツワ農場葡萄園産の優良歐洲種より自釀せる

朝鮮慶尙北道迎日郡東海面ミツワ農場葡萄園の一部

各種の優秀葡萄酒、並びに之を基礎とせる各種の純良洋酒類が、漸く出來ました

ミツワ農場葡萄園は、南朝鮮東部、大邱を距る三十里、東海岸唯一の良港浦項（即ち昔畏くも神功皇后が御上陸あらせられし迎日灣でございます）郊外に在りて方二百町歩餘、理想的の葡萄園として、譽ふるに『東洋のボルドー』なる稱呼を以てせらるゝ所以のものは、先づ其地層が珍しき第三紀層に屬して、土壤は寧ろ輕鬆なるが故に排水に好く、之に石灰を用ふるを以て全く彼の佛蘭西葡萄酒生産地と同じく、加ふるに土地は高燥にして適度の傾斜を有するが故に、排水の事は愈々理想的に、年雨量最も少くして其配置宜しきは勿論、特に果實の成熟期に當りて雨量少く乾燥强きを以て、葡萄は能く樹上の儘に完熟して、其果汁に於ける糖度の如きは、年々平均二十度より二十四度の好成績に迄昇つて居るので有ります。

即ち優良歐洲種特有の色調と芳香とを示して、絕對に他糖の混入を要しないので有ります。

加ふるに最新式完備の釀造場と貯藏庫の有るあり俟つに專門優秀の技術を以てして、絕對に人工的異物を加へず、況んや彼の着色、割水等の不自然行爲を爲さざるが故に、學者が所謂『眞正にして健全なる』即ち『葡萄酒固有の成分は遺憾無く之を含有して、特有の芳香を有する』下記各種の葡萄酒、並びに之を基礎とせる各種の優秀酒を得たのでございます。

是非御鑑別の上御愛飲の程をお願ひ申上げます。

○ミツワ石鹼本舗

東京市下谷區二長町　登錄商號　丸見屋商店　發賣所　振替口座東京七一〇番

全朝鮮各地方に對しては格別出精御用命に應じ可申候間何卒郵商會へ御註文の程奉希上候

釜山榮町二丁目三番地　福榮商會卸部　電話（長）八九八番　一〇八一番　振替口座京城一二九番

賣捌　到る處の和洋酒食料品店に有り

（以上は總て現品寫眞）

簡易洋式

文化と共に生れたナニワホテル

大陸の玄關たる大連市繁華の中心（浪速町伊勢町角）に五層樓を建築し室内凡て洋式暖房エレベーター自動車等完設し簡易と便利をモットとして營業仕候所各位樣より多大の好評と御引立を蒙り日に增し隆盛に赴き候段厚く御禮申上候御連の節は是非一度御試泊の上御批評御指導被下度奉願候

一室料 三圓以上五圓は風呂便所附（御一人增毎に五圓增）

地下室に食堂の設けがあります御利用下さい

大連市浪速町伊勢町角（電話三三四五番）

ナニワホテル

中古 レール パイプ ロープ 高價買入

ボイラー モーター レール パイプ 外鑛山用品 商　岩本商店 龜岡南道方町 電話一一二番

米 菊 酢 菱

味も名も良い菊菱は

釜山本町四丁目 林酢釀造場へ

御注文を御願します

藥

勉强第一 親切本位 在庫豐富 出荷迅速

釜山辨天町一丁目 合資會社 大黒屋海堂 電話長四〇六 一三七番 振替釜山三〇番

銷夏！

海に山に 銘酒「朝の花」ありて 興趣更に一段

酒銘級高 朝の花

朝鮮酒造株式會社

驚クベキ 產卵ト育雛成績

Ⓣ印 粉末完全配合飼料

（新　タイエス　代理店）

東洋畜産興業株式會社

京城府旭町三丁目二十七 電話本局五一一七

資本金參千萬圓

株式會社 朝鮮殖産銀行

月賦又は定期償還方法に依る殖業資金貸出の外普通銀行業務並貯蓄金業務を取扱申候

京城府南大門通二丁目

頭取 有賀光豊

電話 長四〇五〇番 一九〇番 一二三番

支店及派出所

（京畿道）（忠清北道）（全羅北道）（全羅南道）（慶尙北道）（慶尙南道）（平安南道）（平安北道）（江原道）（咸鏡南道）（咸鏡北道）（内地）

仁川、水原、開城 淸州、忠州 公州、大田、論山、江景 全州、群山、井邑、金堤、南原、裡里 光州、木浦、麗水、筏橋浦、長興 濟州島 大邱、尙州、金泉、安東 釜山、馬山、晋州、統營 平壤、鎭南浦、安州 新義州、宣川、定州、江界 海州、沙里院 春川、江陵、鐵原 元山、咸興、北靑 淸津、城津、羅南、會寧 大阪

右の外内地、朝鮮、滿洲、支那各地に銀行取引先有之候

殖産積金 貯金を殖るには此積金に御加入なさい

府立 院長歸院診療 仁川病院

電話 府新町一六番・病室一〇二四番

院長醫學博士 岩井勝三郎

プロフイル

床しき氣品

河野松乃夫人

「石佛のこけぬらして降る雨の雨の静けさを臨に見てゐる」

何といふ恬淡さであらう。霖雨の齋々と降るを石佛に眺め入つている夫人の姿はまさに一個の詩でなければならない。

◇

夫人は大正三年に夫君の野卿氏とゝもにこの地にこられその後家庭の人として絶えて久しく短歌會にも姿を見せなかつた。數年前清香園で開かれた同人の二回短歌會にお顏を出されたのが最初で、何分婦人の多い内地の短歌會とはちがつてその當時男ばかりであつた同人の短歌會に圍まれた夫人は歌のつどひとはいひながら女の腰物の一つだに見あたらぬのに何となく氣おくれがして、それこそ夫人の言葉をかりていへば「生れて始めて短歌會なるものに勇氣を出して」列席したさうな。

「入つて見ればどちらを見ても髭の方ばかりでせう、わたしほんとうに顏が赤くなりました」

とその時の述懐に

「見渡せば髭がばかりしかづめに思はゆくじていりがてにつつ」

たじろける心をはげましえりをたゞし静かに席につけるかも

の歌を詠んでくれる

◇

牧水氏が朝鮮行脚に來られた際も氏は喜志子夫人と打ち揃ふて夫人の宅を訪れ夫君の野卿氏と共に燭をきるの硯歌談笑に、短い晩春の夜を明してしまつたほどで幼い時から和歌に並ならぬ愛好を感じていられた夫人は早くから牧水氏に師事して歌道に十數年の鍛錬修行を積進してこられた隆に見る歌人です

◇

「ほんとに久しぶりで先生におあひしたわけですね」といへば「喜びをともにしませう」と夫人は氣輕く「幾山河こえさり行かば寂しさのはてなむ國ぞけふも旅ゆく」の牧水氏の與謠とともに氏の留つた今はなき霜屋にたゞ一つの想出となつた「年ごとに此處に集ふとふ聞のしづかなるかも君が歸の聞に」の短冊をはじめ喜志子夫人の短冊、今年八十二になられた父君の戰歌を示してくる夫人の心は温い悦にみちその氣品はあくまでも静かである

「歌道は」と聞へば「申す程のことでもございませんがもう一歩新らしい境地を開拓しようと頻懸努力してゐる處でございます」と答へ「どの方向にですか」とに對し「現實の一歩を破で行きたいと思つてゐます」と語られた」

◇

なほ夫人の長女ゆり子さんは先年本願寺家に嫁がれ今は沙里院に歌を讀んでおられると、父君の日本畫をはじめ夫君野鄕氏の水彩、夫人の歌に河野さんの宅は藝術のふくいくたる芳香につゝまれてゐる。（圭四郎生）（寫眞は河野夫人）

學藝界

▲朝鮮民論創刊　京城の郭渡昌、天野行武、國友尚の三氏は今回東京牛込區喜久井町二九に朝鮮民論社を創設し七月中旬より旬刊新聞を發行する由

▲祖國刊　北野吉氏を代表する劇苑社より民族文化を愛護する主義の下に雜誌祖國を創刊する

京日文苑課題

短歌　雜詠　一人五首、用紙半紙　尾上柴舟先生選

川柳　雜題　一人五句、用紙半紙　井上劍花坊先生選

俳句　雜題　一人五句、用紙半紙　臼田亞浪先生選

締切　六月卅日

會報　短歌、川柳、俳句共五人以上の會合に限る。一人二句以上並記のこと（編輯子選）

町人主義に依る詩作の態度（1）

上田忠男

私は若き商人であるがためにいはゆる『業町人の藝術』が熟世間的立場の意味において、往々不利の位置に置かれてゐる事實はやむを得ないことであらう。

一切觀私が功利的個人主義ならざる生活の中から、明かに『私の詩作は私の生活意思と何等かはりはない』といひ切つた以上は富の蓄積の上においては、當然とるべき手段として貧窮なる町人主義のあらゆる要素を放置しなければならぬ。感覺の態度の上にのみ立つ小町人は、從來資本家的の缺陷多きあらゆる經濟組織にも、あらゆる現實的要素にも、たゞ貧窮なる一個の機械として、勞働と賠償と、既婚に、壟斷なるエゴを、ささげてといふわけである

イエス自身でさへ『己の如く隣を愛せよ』といつてゐる。不明瞭なる親善的社會愛情は理解である自己の主張見はとりもなほさず社會の確認である○○○的形似上理想的な新話と、左翼的イデオロギイに立つ言論のみが、直觀にわれわれの生活にどれだけの食糧となりうるかは、私の絶えざる懷疑とするところである。各個人の約束されたる健全なる富の蓄積によつて、たとへ遲々たるにせよ、資本主義的生產組織に煩はれたるかつての小企業的生產組織と、驅逐されたる勞働者の公平なる生活があるわけであるまいか。

かゝるがゆゑに極端なる町人主義の意識形態を肯定し、美しき最低の崩壊と『詩を作るより田を作れ』の永劫不滅の鐵則を認識するものである。」

かくの如き物質に偏重した思想が、私自身を、ユダヤ人式の吝嗇すべき、鐵則性に墮することの恐怖は知りすぎる程示されてゐる。

あらゆる不具的慾求の中で、唯一の庭の中に、私が詩作の道をたどることは一社會人として意識しうる範圍内においての個性の自由なる進展と生活の確立と保證に對する苦悶であらうとも何等かの意味において私の本來の機能は少しもおかされてはゐないことを堅く固く信じうるものである。ヘエゲルの哲學の論理もＸ＝Ａの數式上の公理も、まことに怪しくなつて來ざるを得ない人間同志の公約の迎へさを、私は詩作の態度における町人主義に殉じて、自ら私自身の姿、そのものを歪曲、變形されたるブルジョアジイの片影である。私は私の處生活を脱はんとする前に一歩進んで二元的構成を意圖したが私と自負することは皮肉と矛盾した片意地の強さであらうか。

私にみじめにも詩歌の上に現れた私の姿は、應細なるリアリズムに出發した皆に醜惡なるネオ・ロマンチシズムの奇形兒に過ぎなかつた何ゆゑ私がかゝる詩風にひかれたかはやむを得ざる、私の生活樣式の須要に對する打算的職業であつたといはなければならぬ。

その懷疑もその悶えもその逃避も消極的であつて、期待少きインテリゲンチヤ的高踏派への分裂過程における分水嶺的態度のなまぬるき詩觀であつた。

太陽の如き俳壇（2）

草野駝王（寄）

ソボルノ、ジヤナ氏へ

僕は嬉しい人として貴下の御論をそのまゝ拝借することに致しました。貴下の御論でありながら實に立派な僕の論でもあるからでありますお許し下さいませ。

『新らしい俳句に對する論議はすでにわれ等の論容大須賀乙字に止めを刺すものゝやうです。と申しますのはそれ以後における新しき俳句を論じた生き生きとした文章にはついぞお目にかゝらない譯ですから』と乙字の居た當時においてすでにものゝ見事に止めを刺されたのですも何ぞその後において生き生きとした文章もくそもありませうぞ。呵々

われ〳〵に現實と理想といふこの言語があるのでありますが、『いくら大門をよんだ俳句でもそれが感心して好いものなら石楠の人々でも感心するでせうし新しい俳句の一派とはいへども顧へることで御座いませう。更にまた新しき一派も石楠のご連中も喝采を催すやうな句だつたとしたら必ずやホトトギスの俳壇でもきつとそれは駄句なのに違ひありません』といふ貴下の御說の前はまる俳句が現實の世界において果して存在してゐるますでせうか

ホトトギスにおいてホトトギスとして燦々たる太陽の如き句を持ち合はしてゐる如く石楠、その他にしてもそれ〳〵自派として燦々たる太陽の如き句を持ち合してゐられるであらうと思ひますけれどもホトトギスにもよく石楠にもよく、三味にもよく紅海にも好雲にもよいやうな燦々たる太陽の如き俳句は、燦々たる太陽の如き理想の俳壇において求むべきであると信じます。僕等の俳壇は現今の時世は最も痛切に望み出した一派の出現を待つ時であることを信じての背偏愛的な性への精進をつゞけつゝあるのであります。今はやいつて一つの成をなすべき時ではないからであります。臥にすぐれたたとへば茶人英雄の如き一派の敢然たる躍起こそ望ましい時代であるからであります。それがやがては個の大衆の胸に合致するからであります。要するに新聞をつくること、錯の形態による十七音律俳句の生命の時期聲明のためと非常な辛惜を極めてをられる貴下は貴下として、それでいゝのであります季題と十七音との約束を守つてなほ自由に感興の御助的內容を表現しうる僕達はまた僕達でそれでいゝのです。貴下は貴下の、石楠また同じでありませう。貴下は貴下の、僕は僕の仕事にいそしみさへすればいゝのです。平行線上に立つもの同志の爭論の最後は、いつも水かけです僕は僕のいふだけのことをいひおゝせた。もつと突く行かねばならないが脱線をおそれてあの位で止められた貴下の御說に對して、僕は答へおほせた。何といはれても答へる必要を更に感じないまでに答へおほせた。」（六月十五日）

五月句抄　安部宵巴

霧晴れゆし朝の蛙は鳴いてゐし
風や犬がとろりと瞳をむけし
蛙時ば空も泣きぬる闇深な
遠蛙灯細ひ行く畑畝し
夜の芽や卒おれ雕の低ふとぶ
遠蛙ポプラに月のかゝりけり
聞馬遊ぶ春の草山まろきかな
灯をたよる心蛙につゝまれし
龍岩山に立ちて對岸支那を望む
三ッ四ッ灯るは漁夫の家霞の中
帆かすべる春の島々碧きかな

四月　惟木實代子

物憂い觸感が
風にせまる
この櫻樹の下で
片づを吞む頃で耳をすます
自分に
あぶのうなりの
おそろしく響いて來る事は……
そろ〳〵素足に油汗のにじむこの頃
このほの白い櫻の花に
私のあやしい呪ひと悲しみが
麗酔してくれて　數日を
つゝぱしつたら
新鮮な若葉色がさして

哀的な　何かを
私の頭上から　射込んでくれないだらうか
今そして　私は
猛烈な思念で　この春日を
思ひ惱んでみるのだから……
（四、一六）

別府雜詠　奥田和子

温泉の里や苺畑に夕母娘
五月雨や番傘させる湯治客
五月雨や抜きしまゝたる葱畑
朝露や苺畑に日を拜む
春潮を望む温泉宿の朝餉かな
春潮白く温泉の里は暮れに見
羅漢寺や暮れて匂へる松の花
耶馬溪の春を木下に惜みけり
國東にて二句
仔馬逐ふて浩行く子や春の暮
貝殻に潮汲みて見ぬ春夕

會報欄

春風會（京城　季雲報）　桃園選

五歩の庭唯一本の新樹かな　閑陵
新樹陰天下論ずる一書生　人
白々と月を吐出す新樹かな　不老
郷土にも文化出て新樹かな　竹舟
垂なれど皆日に向ふ若葉哉　公天
洗はれて雷くが如き若葉哉　揚雪
若葉して雨の日暗き茶店哉　飛骨
朝露に腐敗の暗き若葉かな　同
水上や若葉のおくの宵　立山
長江に碧波うかべて若葉哉　閑陵
追加　三光
鳴もせぬ窓見たり圏若葉　夢雲

馱々良句會（京城　閑堂報）

日もすがら雲流るゝ梅雨の山　野荻
今年家二軒となりぬ夏野ロ　夢村
蛇莓群生る夏野雲流る　湖考
麥稈朝に草刈り休む夏野哉　洋柿
けふからは夏野袈行く小家哉　渠雲
日影きゝ崖崩る見ゆ夏野哉　松之助
瓜畑暮れて番小屋の灯の雨となる　閑堂

瑞興明楠會（映波報）

汽車來ぬ暗闇上げし田植哉　生沐
雨となる蛙鳴かる田植哉　白光
畷を打つ廝の飛沫や五月雨　栗心
主基田を掃ひ清めて田植哉　瑞峰
五月晴江に物洗ふ鮮女どち　鵬幸
前栽の草花白し五月雨　汀舟
冷奴祖酒に親しむ村夫子　遊月
梅雨晴れや桑刈る車音たてて　幾何
總蚊帳を乳の母と寝出して　汀舟
佛の灯蚊帳がくれなる凉暗さ　景仙
容去りて夜更けの灯虫掃に鬼　徳女
温泉上りや夜氣の來る宵嵐　遊月
香風を吹き込む綠の宵嵐　瑞峰
夜の風のすう〳〵暗し宵嵐　白光
朝風に搞る蚊帳をはづし兎　沐生
祭前の宵風買ふ山の家　麟尚

けふの新刊（廿五日）（警務局圖書課調べ）

邦文の部▲鷄冠之朝鮮（第六號）朝鮮經濟會▲かりたご（七月號）かりたご發行會▲朝鮮要報（第一一八九號）商業興信所京城支所▲仁取商報（第七〇號）仁友會▲朝鮮內報（第八九六號）帝國興信所京城支所▲ミツラ（第四號）全州公立尋常高等小學校學藝部▲加雅實（第三六號）明鏡會▲月報（第五號）公州懷聚院▲群山商報（第一八八號）群山商業發行會▲國防充實！國境交通網の完成を提唱す　東亞之日本社

鮮文の部▲朝鮮農會報（第六號）朝鮮農會▲內外護謨（六號）內外護謨情報社▲西北犯行詩同韓永源▲第川回全朝鮮陸競技大會同朝鮮體育會▲朴天朴氏世譜同永叢寶

凉味溢る家庭生活

明るい樂しい家庭生活の中心は、一日働いて、夕暮の入浴に、汗も脂も疲勞も洗ひ流した時でございませう。

優秀○ミツワ石鹸の、芳香のいゝ、眞白な細かい泡沫は、作用が緩和で、肌をあらさず、石鹸分を殘しませぬから、さらりと落ちて、手觸りがしつとりとなります。

○ミツワ石鹸

不斷の品質向上の日夜科學的研究に盡しつゝある主要技術家諸氏
理學博士　小平勵氏
農學士　河村正雄氏
工學士　三靈次郎氏
工學士　野中正夫氏

本舖　東京　○丸見屋商店

木材防腐劑　クームヒン
同（京中）根治　Aクームヒン
淋疾藥　バイジン
京城　クームヒン株式會社

日英米佛專賣特許
化學工業博覽會金牌受領
醫學諸大家實驗推奬

效果偉大の滋養強壯料（河合龜太郎創製）

○肝油ドロップス

ヴイタミンAは勿論、肝油の全有效成分を、最も濃厚なる狀態に於て含有せしめたる○濃厚肝油を原料とし、尚有機性の燐、カルシウム、鐵、キナ及びヴイタミンB等の強壯料を豐富に含有せしめ、更に麥芽糖及び全量藥物を加へて、完全に乳化を行ひ、固結せしめたるを以て、普通肝油と異り、消化吸收最も容易にして、小兒は勿論、何人の嗜好にも適す。

美味佳香の菓子形を呈し、一般榮養不良、虛弱、貧血、夜盲、產前產後、腺病質、肋膜炎、特に結核性素質に對する卓效的滋養強壯料

文獻・說明書（醫學諸大家の實驗報告に關する文獻及說明書送呈）

定價　五十粒入　一瓶　金壹圓貳拾錢
百二十粒入　一瓶　金貳圓貳拾錢

藥店、和洋酒食料品店、雜貨店にあり
用量、用法、其他の詳細は說明書に記載

日佛專賣特許　濃厚強壯料　河合龜太郎創製
○濃厚肝油（液狀　ヴイタミン肝油　百五十瓦入）定價金三圓
○ヴイタミン肝油球（濃厚肝油入　七十五粒入）定價金二圓
右兩品は、天然肝油を濃縮したるものなるを以て、其使用量は、普通肝油に比し遙かに小量にて足り、異臭味無く、消化吸收最も容易なり。

○ミツワ石鹸本舖　丸見屋商店

夏への商戰 ……氷……（完）

人造氷の仲間入り

安い値段の裏に猛烈な戰ひ　現在は貫四五錢位

何事でも協定といふものは兎角破れ易いものである殊に氷の協定などは今まで完全に纏まつた試しはない。破れるのが當然でそのため競爭がはじまり安い氷が市場に出ることは、消費者側から見て誠に謳歌すべきでされはこそこの競爭を冷靜して見てゐるのである

◇

競爭してゐる氷業者はそれ〴〵卸値をいつてゐる。醸造側から値段を競し協定破りとなつた時など、醸造のは食用氷でなく魚類の貯藏氷であるとか、或は人造氷の川氷に對しては原價が高く、しかも貯藏は不便で、溶け減りが多いから消費者には損であるとか。或は採取した氷は品質は劣等であつたなど口八釜しく宣傳し、反對に自家の氷を推賞してゐる。私はその品質如何は知らないが、ドレも漢江で採れた氷である以上質は大差ないことは事實で、人造氷と天然氷の良否は別問題であるがこれも大したことはなからう。要は安い氷が歡迎されるに違ひないといふことになる

◇

從來氷が少く、高いと元山や平壤さては國境から鴨綠江の天然氷が京城に搬入されたものである。昨年も氷の飢饉でそんな計畫もあつたが、今年は豐富と相場が安いのでそんな話も聞かないのは何よりのことである

五節舞の仕舞を練習

【京都電話】今秋御大禮大嘗祭の際行はせられる五節舞の仕舞練習は二十六日から京都藝妓組合で開始された

◇

しかし昨今多少相場を上げて來た傾向があるのは困つたものだ。若しまた高くなるとしたら、そんな時はドシ〳〵他から搬入して相場を叩かねばならない。現在氷價は一貫目五錢、京城天然氷だけは四錢である。この原價かふゆの採取費と溶けへりを見込んで一貫目一錢五厘位で足るはずだ。人造氷の場合も副産物として産出してゐるので天然氷業者のいふやうな高い原價にはなつてをらぬ

◇

一錢五厘の原價に對し營業者の利益を見込んで高々四錢か五錢、それ以上の場合は暴利であらうと消費者側でにいつてゐる。又それ以上高くなると、その時は今度は人造氷に叩かれるおそれがある。だから今年からは從來のやうな十五錢も二十錢もといふやうな、滅茶苦茶な高い氷はなからうと營業者側では觀察してゐた。結局である。われ〳〵は一錢でも安い氷がほしいのである。この點人造氷の出現は誠によろしい

◇

夏至。一日〳〵と暑さはきびしくなつて來た。氷は飛ぶやうに賣れる。消費一萬七千トンを見越た氷はすでに六千トン賣行を見た。我等は喜んでよいが、その裏に以上の如く激しい商品戰が演じられてゐることも念頭に置いてほしい（夏の商品これで完了）

部長警視は譴責處分　懲罰委員會で決定

【東京廿六日發電】宮内省は二十五日赤坂離宮臨時懲罰委員會をひらいた結果
一、加賀谷皇宮警察部長以下二名を上願の通り進退伺ひは却下したる上譴責處分に附す
二、佐藤以下二警手は譴責處分に附す
といふに大體の決定を見たがはしなくも御警衛方針につき各種の議論が出て論議三時間半に亘したが宮内省は更に御警衛方針の萬全を期することとなるであらうと

光圀公の三百年祭　七月十日から水戸で

【東京電話】德川光圀公三百年祭は七月十日より水戸で行はれるので、畏き邊りより祭粢料三百圓を御下賜遊ばす旨の御沙汰があつた

身邊に深き疑惑のまなこ　日頃の素行に就て東拓でも嘗て警告

【夕刊一部評判】問題の龜井氏は三重縣阿山郡壬生野村大字山畑に生れ明治四十二年攻玉社工學校高等科を

卒業 農商務省から轉んじて四十五年朝鮮總督府雇傭技手として來任・大正十四年三月技師となり從七位勳六等の勳位を持ち東拓へは十五年十一月土地改良部技師として入社し、安興水利水道の監督となつてゐるが、首席土屋氏は總務課であるから事實上監督事務は一切掌握してゐる譯である。なほ本人の素行については安興水利當時から兎角の噂あつた人で家族は京城に置き

自身は ひとりで任地に赴き、任地には安興水利當時技料亭の女將と關係し、それを種に事件もあるので昨年十一月東拓では警告を發したことがあつた位で京城における行動もかねて注目されてゐたものである、なほ請負業者との關係については請負の選擇は不明で、現に吳海龍、勝田組、鹿島組などが工事に

着手し てゐるが若その間不正事件が出ても現地において處置される位で大きなことはなからうと東拓ではいつてゐる

眞相は判然せぬ　當局も嚴秘に付す

龜井東拓社員の殺害事件拘引について東拓では總務部秘書課長は善後策を講究し目下東京にある深田理事の歸任を待つてゐるが、沙里院に出張中の總出技師長にも事件の取調べ方を依頼した。なほ沙里院支店からの入報によれば殺害當時では事件を嚴秘に附し何事か判らぬが十九日拘引されたとのみ報じてゐるだけである。併し東拓としては高級社員が突如拘引されたことはその裏面は何事か重大なる事件が介在してゐるに相違なくそれが嫌疑だけならよいが若罪名が判明すればその時は斷乎としてかく首する考へであるといつてゐる

裁かるゝ李壽興　廿八日公判を開廷

大正十五年七月十日東小門派出所を襲撃同巡査秋永勝次に一彈を浴びせ逃亡、九月九日安城邑富豪朴泰秉および同家下男を射殺し、同家の早業をもつて同月廿日と廿五日にわたつて前後五人を射殺したピストル殺人團の主犯李壽興（三七）および共犯者柳澤秀（二七）柳漢秀（三一）の殺人事件はいよ〳〵來たる廿八日京城地方法院第三號法廷において末廣裁判長、脇、栗山兩陪席、廣元檢事立會の下に公判が開廷される事となつた

伯教氏らが李朝陶器の著述

景明會から獎勵金　大部なものを上梓

既報朝鮮陶器研究家として淺川伯教氏の朝鮮陶器に對する研究は同好柳宗悦、淺川巧の諸氏等と共に或は

美術的 に父科學的に歷史的にその研究も殆ど一段落をつげたものとされてゐるが、今回内地の景明會から研究獎勵金（赤星家寄附）によつて淺川伯教、同巧、柳宗悦、工政會の倉橋藤二郎氏等の共同事業として主に李朝陶器に對する研究書を刊行することの交渉を受け、伯教氏が主として筆を執つて大部な著作をすることになつた。右について伯教氏は語る

在來の朝鮮陶器といふものは甚だしく社會的に低い地位に置かれたので、ヤンバンなどは燒き物のことなどを口にするものさへなかつた位であるから從つて

陶器に 對する古い著作などはなく參考とされるやうなものもないのであるが、燒き物といふものを通じてその民族の生活をうかがふ時如何によくその食住の關係が劉證されてゐるかを知ることが出來るのであつて、又機械工業の作品に比してこの手先で作り上げる燒の燒き物が如何にわれ等の生活の中に慰めを與へてゐるかといふことをも考へられるのである。著作の實際上の仕事は先づ私があたることになるかも知れませんがこの燒物のことも古い作品を見るばかりでなく、實際にその窯跡をあるき廻つたり、自分でも作つてみるのでないと眞の

理解は 出來るものでないと信ずるのである。それで今回の著作も各方面よりの觀察により大部分立的なものにして據したいと思ふのであるがまづ七月末頃から發賣されたる模型の實例撮影にとりかゝるのであるが本には寫色版五十葉、コロタイプ百葉位は挿入して朝鮮色を明快に表現したいと思ふ。その發行部數は二百部位にとゞめるのであらうが一部の價格が二十圓位になるので他に一般にも便利な樣式にも考慮し、事情が許せば外國語にも翻譯して出版したいとも思ふてゐる

淺川氏はこの著作によつて藝術的な研究に一段落附け今後はその實際としての研究を續けたいといつてゐた、又この

七月末 の寫眞撮影を期として京城に前記四氏の李朝陶器に對する大講演會並びに大展覽會が開催されるはずである

遭難將校の遺骨歸る　相良中佐に守られて

【平壤電話】故百武大尉、磯村中尉の遺骨は相良少佐その他に守られ廿六日午後二時七分平壤驛到着百武氏實父藤次郎氏、磯村未亡人遺兒・實兄龍吉氏等の遺族その他官民多數に迎へられ東町飛行聯隊將校倶樂部に宿いた

全南小鹿島の癩患者收容所

二百名分は完了し更に擴張工事中

朝鮮内における癩病患者は六千五百名の多數に達してゐるがその收容機關は全羅南道小鹿島慈惠醫院に二百五十名と麗水、大邱、釜山の三私立療養所に收容せる患者一千七百名計二千余名を算するのみで殘りの四千五百余名は未だ收容の途がついてゐない、未收容患者中浮浪徘徊をなす者は三分の一の一千五百余名でこれ等は病毒散布のおそれあるのみならず保安風俗上の問題も再々惹起するので總督府は猶て癩患者救濟擴張の計畫をたてまづ取敢ず昭和二三兩年に全南小鹿島慈惠醫院の擴張し更に五百名を收容することとなつた、內二百名分の設備は二年度にすでに完了し目下收容準備中で殘り三百名分は本府直營の下に目下工事中である、その他私立療養所の三ケ所にも毎年相當額の補助を交出し、かつ又癩特效藥大風子油エチールエステルを本府で製造し各療養所は勿論釜山、大邱等の癩病院各道に無料で交附し癩病患者の救濟に資してゐる、かくて總督府は豫算の許す限り癩病患者の絕滅を期してゐるがその効果は見るべきものがあるが現施設および豫定施設だけでは十分といへぬので更に今後第二段の計畫を樹ててゐる

張大元帥の本葬儀　袁世凱氏に準じて行ふ

棺は四川省の深山に出る陰陳木　總經費は五百萬元

【奉天廿六日特電】張作霖氏の葬儀期日はまだ確實に決定しないが目下袁世凱大總統の葬儀に準じて執行する筈でこれが儀式その他調査中である、葬式日は現大洋五百萬元の豫算であるまた棺は四川省の深山に産出する陰陳木を用ひ價格二萬圓であるが陰陳木は數千年土中に埋沒しても容易に腐らないといふ神木であると

學資を得るために職業を求める在京朝鮮人

東京中央職業紹介所訪問記

在京一記者

中央職業紹介所の尖塔上にブリユー、ブラタクの雨の旗が重くたれて動かない。舖道に並ぶプラタスの若葉が銀色の五月雨に白々とぬれてゐる。神田橋の河岸に沿うた中央職業紹介所の二階の窓から見る五月の風景は陰鬱だ。美しい日輝をもつた所長は白い雨あしをじつと凝視しながら靜かな口調で語り出した」

◇

「―今のところ東京で最も多數の朝鮮人の就職紹介をやつてゐるのは當所（神田橋中央職業紹介所）位なものでせう。當所で朝鮮人紹介部を設けましてからまだ日も淺いのですが、それでも既に二千數百名の人を紹介してをりますからね。困る事は言語風俗人情を異にしてゐるため交渉に思はぬ手數がかゝりますので内地人の就職者數に比してどうしても率が惡いやうです。本年に入つてからでも一月の七十五人の求職者に對して就職者が四人しかない有樣です、これは一般財界の不景氣の所爲もありませうがやはり言語風俗の相違も大きな原因となつてをります」

◇

「でも大體において當方に來る朝鮮人求職者は非常に質がよく學歷は中等學校以上を終へてゐます年齡は二十歲から三十歲までが八〇パーセント、殘りの二〇パーセントが四十歲前後と年少者になつてをります。それら求職者の大部分が「學資をうるための勞働」を望んでゐるのだから實に感心させられます。「夜さへ學校に行ければ店員でも日傭人夫でも構ひません」といふのが彼等の悲痛な叫びです。」

私共はしばしばそうしたまじめな血の滲むやうな彼等の叫びをきく時内地人に對して抱いてゐる同情心以上の同情心を抱かずにはをられません。一部朝鮮人の思想は惡化しやうとかうした人々が、はじめに正しく勞働しつゝ職業してゐられるのですから、實に心強いと思ひます。目下の處特別な朝鮮人職業紹介部を設置する事は總督府が許しませんが私の理想としては東京市としてばかりでなく内務省および總督府の手で完全な朝鮮人職業紹介所を全國主要都市に數ケ所設置したらいゝと思ひます

◇

私達がまづ新同胞朝鮮人を愛する事は彼等に正しい安全な職業をあたへる事です。私はそうした見地から朝鮮人求職者のためにはおよぶ限りの力を注ぎたいと思つてをります、私の手で紹介した朝鮮人で少年で非常に熱心なものがありまして今秋は電機學校を卒業して一人立つと力んでをりますが朝鮮の兩親からも感謝のあふるゝ手紙をいたゞいてをります。」

◇

所長はよろこばしそうに語り終つて就職者の顏や數字を示しながら「當所の紹介ぶりを一つ見て下さい」といふ、一階のホールは就職者のあを白い元氣のない顏で一杯だ。「今日は朝鮮人は七名しか來ません」と係の者がいふ。詰襟の夏服をきた元氣らしい鮮人青年がガードへ、名前と出所と經歷、希望などを書きこんでゐる。窓には何かと丁寧に數へてゐる。「やはり言葉の出來る者が一番ぞ」と顔がのぞきこんで經歷書を志望してゐるのです。給仕いゝ口がありますから必ずまとまると思ひますと係はいふ。職をうるために廣れた人々の群はこの雨の日も紹介所の薄い建物の中に充滿してゐた

自轉車事故

京城府黃金町二丁目朝鮮醫勇工場職工南明雲（一八）は廿五日午前十一時半頃義州通二丁目附近を自轉車で疾走中折柄前方よりこれ又自轉車で走り來たつた義州通り一ノ一九五高福錄（一五）と正面衝突をなし双方顏面其他數ケ所に負傷を負ふた▲京城府漢江通二四番地鄭元根（二七）は廿五日午後九時頃龍山漢江通一五番地先きを自轉車で疾走中折柄同方から飛び出した南相鎬（一四）と出合がしらに衝突し治療一週間の傷を負はした

オランダ女皇が選手を御招待

アムステルダムてオリムピック開會中に

【アムステルダム發聯合】オランダ女皇ウイルヘルミナ陛下は來る七月二十八日を以てアムステルダムに開會さるべき國際オリンピック大會の開會式には御臨席ない事に決定したがオリムピック大會開會中にはアムステルダムに行幸になり大會關係の各國代表を同地の離宮に招待されて晩餐會を催される事となつた旨今回公式に發表された、ウイルヘルミナ女皇が開會式に臨御されない表面の理由はスンデナヴィア地方御旅行の爲といふにあるが裏面には今回のオリンピック大會が日曜日もお構ひなしに競技をやるので宮廷に勢力を有する頑固なカトリックの連中が宗教上の理由から頑強に反對してゐるので女皇が開會式に臨御されるとこの日曜日の神聖無視を承認された事になるといふ珍問題があり去りとて折角外國から來遊した大會關係者をそのまゝ歸すもといふので今回の決定の如く女皇は開會式には臨御されぬが開會中に各國代表を招待されて遠路の勞を犒はせられるといふ折衷案が採用されたのであると。因にオランダの不文法として女皇は毎年少くも一週間はアムステルダムの離宮でおくらしにならねばならぬ事になつてをり毎年大抵五月に行幸になつてゐたが今年は特にこれを延期してオリンピック大會中に一週間滯在の事に決定したものである

賑へる千秋樂　聲援もかしまし

大相撲千秋樂、廿六日は、大分贔人よりなる觀國後援會の觀覧を得め千秋樂らしい觀客で大賑ひ、こゝを先途と、聲援の方もかしましく、惠まれた天氣に觀客は全く有頂天であつた申込後の成績は左の通りである

晴の海（より倒し）開月
開の膝で立上り右四つとなり開の下手投げを利用してよりきつて晴のかち

男女の川（よりきり）鳥ケ峰
鳥左ざしとなり無二無三によるを男女よりこらへ土俵を廻りよりきつて男女の勝

朝響（ふみきり）一の濱
一右ざしとなり一氣によらんとするを朝よく殘し小手投げをうち土俵を回るもふみ出して朝の勝

吉の山（掬ひ投げ）朝光
朝光り右ざしとなるや無二無三によるを吉のよくこらへ土俵を廻り掬投げをうつて吉の勝

錦洋（つき出し）大蛇山
立上り長差手を爭ひ遂につき出して錦勝

劍岳（おしきり）眞鶴
劍左をさし大きくすくひ投げをうてば眞鶴の挫腰となるをつけこみ無二無三とおしきつてから

豐國（よりきり）能代潟
左四つにて能代下手なげをうてよるを豐國は廻り込み反對によりきつてから

宮城山（よりきり）西の海
左ざしにて宮城下手なげをうてよれば西は殘して反對によりかへし今度は宮城山またも下手なげをうつて無二無三によりきつて宮城かち、弓取りは朝潮川打出し五時三十分

西湖津の水 西湖津の海岸は全鮮でも屈指の海水浴地として咸鏡線の咸興を去る三つ目の驛で、この邊は李太祖殿碑の地として又文祿の役の古蹟に富む地として知られてゐる（寫眞は明眉なる西湖津海岸）

光州高普でも同盟休校

【光州特電】光州高等普通學校生徒は學校の處置に不滿を抱き二十六日午後二時一年生をのぞくほか全生徒は同盟休校をなした

募集圖案の審査結果　一二等の該當者なし

かねて募集中の朝鮮織物商組合主催の朝鮮衣服地紋樣圖案は二十四日組合樓上において牧山、森出、山形、多田の各審査員および組合役員にて審査の結果一、二等の適當品なく三等三名を左記の如く決した

（三等）▲商工紡織科丸田作衞氏▲京城府町森萬吉郎氏、▲京城工業傳習所李興成氏（佳作）▲京城花園町谷川氏▲京城南大門通德成號▲平北義州郡朴仁聖氏▲京城昌信洞金容國氏▲京城桂洞梁金鎭氏

右の審査結果について審査員の山形氏は語る『意匠、配置、色彩、製作等各部專門の立場にある審査員の嚴正周密な審査の結果によるものであるが、審査後の感想としては、鮮内各道にわたる出品者があつたこと、それによる各方面の嗜好傾向をうかがひ得たこと、應募者の多數が意匠考案の表出方に不案内であつたこと、色彩等も漸次進化の傾向をうかがはれたなどこの種の催しの効果を深く感ずるものである』

不審男は大泥棒　南大門通りで逮捕

鐘路署監察係、李刑事は廿五日南大門通りをはいくわい中の擧動不審者を誰何取調べてゐたが廿六日に至り、これが最近三坂通りの興校官舍をはじめ附近一帶をあらしてゐた大泥棒であることが判明した、今の處餘罪は自白しないが、少くとも被害件數二百件、二千數百圓におよぶ見込である

○南京虫退治には　南京虫用　特製イマヅ蠅取粉

昌慶丸から投身か　運轉手證をもつ男

【釜山特電】二十六日朝釜山入港の聯絡船昌慶丸の二等船客が同日午前零時より二時までの間に姿を消して行方不明となり、多分投身自殺したものらしいが船客名簿には山口縣吉敷郡仁保村水津織太（三）もとあり、遺留品はレーンコート鼠色夏服上衣網上靴等にてシーズのなかに山口縣許可の自動車運轉免許證があるのみで、別に遺書もなく原因不明であるが釜山入港とともに屆出でにより水上署では目下調査中である。

警察當局乘出す　釜山二商の盟休深刻化

【釜山特電】釜山第二商業の盟休事件は廿六日朝も登校生徒なく、當局は同情化するのみであるので、と裏面に無垢の生徒を煽動しまたは脅迫的に強いて休學させる事實があるのでこれが取締について廿六日岡本釜山署長、伊達警察部長、藤原高等課長その他警察部の幹部は道警察部長室に集まつて協議を遂げたが今後盟休生徒側の首謀者が依然として善良なる生徒の登校を強いて阻止するが如き態度をとるときは積極的に嚴重取締る事になつた

赤十字社の林間保養所

日本赤十字社朝鮮本部では夏期兒童林間保養所を開設する事となつたが、これは身體の弱い普通學校、小學校生徒各六十名を奬忠壇公園内に收容する林間學校で入學希望者は七月五日までに本部に申込む事になつてゐるが、醫師、看護婦、事務員など完全なる學校組織で、遊戲娛樂具も備はり、涼しい林間で教育を受ける事となつてゐる

朝鮮鐵道歌　局員か募集

鐵道局では局員より朝鮮鐵道歌を募集することになつた、締切は八月末日まで賞金は一等五十圓、二等三十圓、三等十圓である、なほこの歌は鐵道從事員に吟唱させて鐵道精神を作興させようとするのであるが、近く一般から募集して朝鮮の地方紹介に資したいと計畫を樹てゝゐる

自動車時間表　會寧、雄春間（昭和二年九月改訂）

會寧發（雄基方面行）　◎清津發一番列車ヲ受ケ

驛名		時刻
會寧發	正午	一二、〇〇
行營發	午後	一、〇〇
芹營發	同	一、三〇
浩溪發	同	一、四五
凰山發	同	一、五五
古乾原發	同	二、二五
中坪發	同	二、四五
金洞發	同	三、〇五
雄源着	同	三、三〇
雄源發	同	三、四〇
城川發	同	四、三〇
雄春着	同	五、〇〇

雄春發（會寧方面行）

驛名		時刻
雄春發	午前	七、〇〇
城川發	同	八、〇〇
雄源發	同	八、三〇
金洞發	同	八、五五
中坪發	同	九、一五
古乾原發	同	九、三五
凰山發	同	一〇、〇五
浩溪發	同	一〇、一五
芹營發	同	一〇、三〇
行營發	同	一一、〇〇
會寧着	正午	一二、〇〇
清津行	午後	接續

朱乙溫堡行

驛名	上り一番	上り二番
清津	前 一一、〇〇	後 五、〇〇
羅南	後 一二、〇〇	同 六、〇〇
輸城	同 一二、二〇	同 六、二〇
生氣嶺	同 一二、四〇	同 六、四〇
朱乙溫	同 一二、五五	同 六、五五
カネタ	同 一、一〇	同 七、一〇
朱乙溫堡	着同 一、三〇	着同 七、三〇

清津羅南行

驛名	下り一番	下り二番
朱乙溫堡	前 八、三〇	後 四、三〇
カネタ	同 八、五〇	同 四、五〇
朱乙溫場	同 九、〇〇	同 五、〇〇
生氣嶺	同 九、一五	同 五、一五
輸城	同 九、三五	同 五、三五
羅南	同 一〇、〇〇	同 六、〇〇
清津	着同 一一、〇〇	着同 七、〇〇

羅南、連津間

驛名		時刻
羅南發	前	九、〇〇
	同	一〇、〇〇
	同	一〇、五〇
連津着	同	一一、三〇
連津發	午後	一、〇〇
	同	二、四〇
	同	三、〇〇
羅南着	同	三、五〇

清津、羅南間　午前八時ヨリ午後七時迄二時間毎　每日運轉
清津發　奇數時間
羅南發　偶數時間

羅南 織居自動車營業所 電話一四三番
清津 織居自動車支部 電話五番
會寧 織居自動車支部 電話一二二番
雄基 織居自動車支部 電話一二二番

宇治本場 新茶 京城 水月堂 電光八〇六

製菓用 飲料水用 香料（レモン、イチゴ其他一切）
製菓用 飲料水用 着色料（檢定濟）
英國ブッシュ香料會社代理店 獨逸カセラ染料會社特約店 京城府中央試驗所檢定無害色素 賣元
京城花園町（本町終點） 東華洋行 長電話本局三九九二番 振替京城一二四〇五番

藥局に等しき責任を持つ弊店を御信頼御用命の程偏に願上ます
京城帝國大學御用 赤十字病院 鐵道病院 江頭眼科 金井眼科 御指定
京城府本町二丁目 大學堂眼鏡店 電本二三七五番 振替京城一一二九番
本店 大阪市南區心齋橋筋南詰西側六〇五六

淋病專門 京城本町警察署上向側入ル 和田醫院 診察夜八時迄

京日案内 五號活字十五字詰五行一回壹圓五拾錢（匿名一回毎ニ貳拾錢增）料金ハ前納ノ事

貸家 黃金町六丁目百六番地新築木造瓦葺六疊六疊三疊及貳疊 瓦斯浴室あり專用水道 御希望の方は堀田京城支店へ 電話本局貳六四貳番

貸室 見晴良き家具附日本室外人又は夫婦者に限る 御希望の方は西大門町二丁目六十五 エ、シ、グラントへ

採用 甲種商業卒業程度廿三歲迄の內地人男子 御希望の方は自筆履歷書御持參の事 市內西大門 冷洞二六三 商會

賣地 永登浦驛附近約七千坪至急賣却す 御希望の方は同地金融組合へ御來談あれ

看護 婦見習入用 龍山元町一丁目 淋病梅毒 島田醫院

貸家 良好和洋折衷家屋 水道電氣完備 電話光化門三二三四番

黒燒 イモリ、マムシ其他各種黒燒 京城 電話光化門一五六八番

恩給 年金扶助料長期短期 京城府兵營町 武田商會 電話龍山一〇九七番

淋病 ウミイタミは一夜で止る妙藥 一週間分五圓 京城光熙町 井本藥局

恩給 年金扶助料長期短期御用立致します 京城府南米倉町二四番地 土佐商會

恩給の方に便利 低利短期特別御用立 京城府黃金町三丁目 永樂町 旭商會

代理店 名古屋日報代理店 京城府 東城商會

難病 効果顯著 南山町三丁目 原田醫院 診察無料

恩給 年金低利 京城府 明治町 安全

留守 居人入用但し無給 御希望の方は本人御來談 黃金町二丁目 月食堂

女給 至急入用 御希望の方は本人御來談あれ 明治町 カフェー正宗

恩給 短期立替 京城府 大和町

小説 明石將軍（79）

白石實三作　多田毅三畫

愛國の女音樂家

「藝術の國、音樂の國、さうして美人の國、ポーランドといへば、およそ藝術家、趣味家、愛國の詩人の、あこがれの的なのである。」

そのポーランドの愛國的ソプラノの大歌手で、花かとうたはれる女流音樂家が、仔細あつて會つて話したい……と、人を通じて申し込んで來たのだ。明石、シリヤスとはいへども、好奇心を動かさゞるを得ない。

明石は、早速馬車にのつて劇場へ行つた。劇場は、宏大壯麗な、眼をうばふやうな大きな建物だ。劇場内の廊下には、紫紺色の絨毯が柔かい光りにうつりあつて、そのあたりを、一頭立、二頭立の馬車が騒ちがつてゐる。さういふ中にも、身分をつゝむ明石は、堂々たる紳士の服裝はして居ながら、物靜かな身ぶりに顔をくばつて、廊下についた。

舞臺では、最初の幕が終つて、大きな扉がひらかれる劇場、廊下、喫煙室、食堂のいたるところで、

つて來て、「劇場總監の人の話では、あの音樂家は、醜いどころか、實に、すばらしい美人だといふことです。それがあゝやつて顔をつゝんで舞臺に出るのは、姿の好奇心をひくのでもなければ、人氣とりのためでもない。實は身分をつゝんでゐるのださうです」

「身分を包む?」

「さうです、舞臺で喝采をとつたところを見ると、ぞつとするほどの美人ださうです」

「……とすると」と、露國の紳士は急に聲をひそめて「あれは、ポーランドの獨立派ではないかな?」

「とにかく、舞臺の一觀かな?」

それとも無政府の一派かな?」

「とにかく、舞臺に顔を見られてはわるいのでせうな……ですが、そんなことは余計なせんさくです、私たちはたゞ彼女の音樂を愛するだけです、構ふものか、構ふものか?」

「構ふものか!、構ふものか!」

時計ハ村木　時間モ村木　本局四七二番へ

緞帳の女流音樂家の噂をしてゐるところであつた。

「それにしても變だね、これだけの人氣をとりながら、なぜ、顔を見せないんだらう?」

一人の紳士がいふと、同伴者も不審さうに、

「さうさ、これが並の女優か音樂家なら、顔の美しいところを見せて、いやが上にも人氣を煽らうとかゝるのに、顔をかくして歌ふといふのは、何か隠があるに相違ない」

「噂によると」と、紳士の一人は笑つて「あの女は、案外醜いのかも知れないね、醜い顔を見られると、ひいきも落ちる、それであんなに顔をかくしてゐるのかも知れないな」

「ありさうなことですわ」と、傍らの婦人客も受けて「ですが、あの聲のゆたかで美しいことは、ちよつと類がありませんわね、それよりも、どうでせう、あの樂器に向ふときの姿の、しとやかなこと、樂子のよいこと、あれでは、顔がどんなでも、人氣は決して落ちませんわ」

「ところがね、」こゝに一つ妙な噂があるのです」と、向ふ端の一人はつか〳〵

各種白生地と京染　御衣服の御誂へは　みのや　へ

ちやうど開幕のベルがなつたので、ロシアの紳士淑女たちは、どや〳〵と場内へはいつていつた。

そのとき、彼の隣の桟敷から、のつそり姿をあらはしたのは、明石だ。

手には、紙切れを持つてゐる。

それは、今、樂屋から屆つて來た給仕がわたしたものだ。

「古街へ——私は古街の十二番地に住んでゐる。今晩そちらへお越しを待つてゐます。閣下を歡迎せよ——K」

明石は、じいつと紙切れに見入つた。起り立ちながら、細い見張な氣配。Kとは、たしかにあの無名の音樂家に相違ない……

奕樂、舞臺では、舞踊のやうな拍手の音が起こる。明石は、ドアの方へ近づいた。

そのとき桟の向ふから姿をあらはしたのは、例の怪ドイツ人だつた。

新らしい出版物

日蓮聖人の宗教及び哲學　馬田行啓著。日蓮聖人の教學を宗教的及哲學的の二方面に於て其の内容を檢討したものであつて、此の種の著作の陥り易い唯識の面倒から放たれた然も眞摯な研究的態度を以てした好著である（東京市小石川區原町六丙午出版社發行）

イプセン集　世界戯曲全集第二十八卷北歐篇の(一)として刊行され、ブランド(中村)、ペア、ギュント(楠山)人形の家へ(楠山)小さきアイヨルフ(成瀬)幽靈(同人)野鴨(楠山)あたし達死んでる者が蘇生つてから(金田)海の夫人(楠山)ジョン、ガブリエルボルクマン(同人)を收め卷末には作者小傳及び解題が附されてある（東京市神田區錦町三ノ九世界戯曲全集刊行會豫約外非賣）

◇**マルクス資本論物語**　小林一郎編　マルクスを語る程の大多數はマルクスを讀みはしない。浩瀚な『資本論』に近寄れない人々の爲めにその輪廓を傳へやうとして刊行された『萬有文庫』の第三篇である（東京市牛込區新小川町二ノ四文藝社十五錢）

◇**朝鮮總督府及所屬官署職員録**　昭和三年四月一日現在（朝鮮總督府八十錢）

◇ダイヤモンド　十八號（東京市麹町區内幸町二ノ三其社三十五錢）

◇滿洲經濟時報　六月號（大連加賀町六其社五十錢）

▼日支　七月號（東京市京橋區宗十郎町二ノ一日支問題研究會三十錢）

▼眞束　六月號（京城府貞金町三ノ三〇七朝鮮民衆社三十五錢）

▼海防　六月號　支那特輯號（東京市麹町區永田町一ノ一東京海上ビル六階海防義會二十錢）

▼日本春秋　七月號（東京市麻布區市兵衞町二ノ六八其社三十錢）

▼稅務通信　六號（朝鮮總督府財務局内朝鮮財務協會非賣）

▼東北川柳　六月號（福島縣白河町番土小路其社十錢）

▼神泉の友　七月號（東京市牛込

▼婦人畫報　七月號、グラフイクには東宮殿下の御近影、御笑顔を始め、各流生花大會の作品印畫其他を收め、『映畫女優生活の思ひ出』（高島愛子）『三都婦人の見たデパート評判記』『デパート内の悲劇』寫眞『女藝人探訪記』『齒科醫と婦人患者』及び『男難』（現、生方）『女難』（大辻、寺尾）の特別記事の外、近藤經一氏『黒き結婚』片岡、鐵兵氏『明き日の物語』國枝史郎『防人の總』柳原燁子氏『自叙傳』等の文藝欄が滿されてゐる（東京市京橋區南鍋町一東京社八拾錢）

圍碁新局（九）

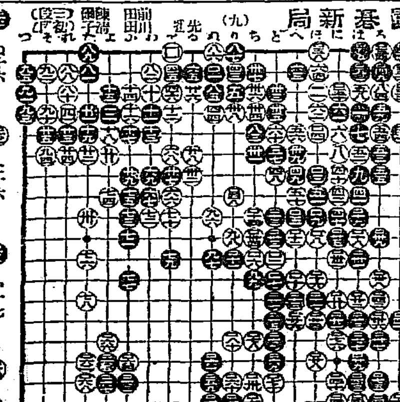

先　近……　前田川……　陳田……

讀者らん

▲黃金町一丁目の太西店にて毎日朝夕列大通りにてキヤッチボールをして居るので通行上迷惑と躊ひます（計會消息家）▲山當局特選の四球式、五球式なればAB乾電池、聽話器、眞空管、アンテナ材料等附屬品一式附四球式七十四圓、五球式八十四圓で御世話致します尚Aを蓄電池に致しますと各九圓増となります詳細は當局へ御照會を（京城放送局）▲二十六日常盤座太郎の縁苦女優一座御照覽下さい讀御有（龍山驛前鍋通）太陽光線療法研究會）▲二十五日午後六時四十分京城東大門行きの電車の中で鞄を落としました中には名簿が入つて居るはずですが拾得下された御方はほんの鍵まで御知らせ下さい（一學生）▲二十五日發行の京城日報の崎町停留場より龍山中までの通路にリリーといふ萬年筆を落しましたが御拾ひの方あらば御面倒ながら御住所を御教へ下さい（一中學生）▲京城醫專入學手續きをして上げます詳細なることを京城三阪通一九二番地平野としをまで御知らせ下さい（としを）▲僕は十七歳の男子ですが今から軍隊々人になりたいのですが鮮内における兵隊學校はないでせうか?（軍人少年）▲總督府各局に問ふ旭町東若草より國旗袋を下たのみに行つたら返却せしとか聞く事實なりや又聞如何袋袋は常に年會に先手を打たれ軍人會は立たざる理由如何（正會員）▲京城府内で夜間に朝鮮語會話を御教へ下さる方は御座いませんか。ほんの日常語でいゝのですが（二三生）▲中學校程度の英語を專門にお教へ下さる夜學校は府内にありませんでしようか、所在地と夜學校名を本欄までお知らせください（一給仕）▲朝鮮歷史又は日本朝鮮史といふ樣な書を御存知の方は御手數ながら本欄まで御報告、發行所御教示願へませんでせうか（KB生）▲河方嬢か羅馬字綴りのローマ字讀本錄をお持ちのお方がありましたらお譲り下さる方は出來ませんでせうかなるべく府内の方がよいのです（仁川のもの）▲昨日本欄旧五號の婦人にしてつき添人は實際婦として雇はれたい方へ至急御相談いたしたく付本社内立石まで午前十一時までに御越し下さい

▲李王家御用　模範　全乳　▲總督府醫院御用
大正製乳農場主　東亞牧場（電話本五二二番）

演藝案内

大正館　二十一日より特別大興行　現代の映畫街に闊り堂々雄飛する時代劇の一大傑作超特作　大久保忠素監督　浦田國夫・谷久雄・吉井啓之助　松井潤子共演　ヴアイタフォン映畫　ゼスロッピンス主演　嘉田スタヂオ超特作　阪東ロイドイングルハム氏主演　喜劇　二人頑固親爺　六卷　大久保忠素監督作品　モダン喜劇　照り曇れ　佐々木清野、水城邦子、齋藤達雄共演　六卷　京都スタヂオ夏季超特時代劇　星哲六監督作品　林長二郎が更なる飛躍を放つてのとても興い大擧　林長二郎努力主演　坪井哲、小澤若二郎、正宗新九郎、久世小夜子、小川雪子、糸浦柳子　大瀬半五郎　八卷　東海渡世の朝の侠客と快血唱る一大仁侠大五郎が又長のを物語り

東亞倶樂部　東亞キネマ直營　位くる二十日より東亞獨特の興味本位の三名品大映畫化粧品ムーラキッスサ進呈入場者には漏れなく　京都作品　自動車　一卷　珍雄凱旋　九卷　東亞キネマ京都作品　東亞映畫新版　愛の姉と妹の同胞二郎、七卷　全然性格を異にして居る姉妹の如何にもなるとよ　ワーナー、ブラザース映畫　ジヨージ・ザ・セル主演　喜劇　三勝半七　十卷　悲戀の一大時代劇　大國の美しき戀とその涙と笑との大戯曲めしい又キネマの演技は未曾有

喜樂館　廿七日（水曜日）より特別大興行　スター・フィルム社提供　フイル・ゴールドストン會社作品　洋畫　罪なき快漢　五卷　フランタリン・ファーナム氏主演　アール・ベネット嬢　◇河部活代劇部作品　日活太秦作品　◇原作花婿、花嫁、再婚記　撮影島眞一郎　千明松田凡太郎、伏見直江、北原夏江、佐久間妙子主演　八卷　人生に愛し憎める人々よ！來りて靈泉にも似たるギヤックの激流に浴されよ　日活大將軍撮影所特作品　◇捕物の紅雪亂舞　六卷　嵐寛壽郎、中村吉次、葛城香菓、大河内傳次郎助演　明暗村たゝ三人武士、鏡に水紫の公生涯は一代劍人！　捕物血刀に凝る情の

中央館　マキノ社　三十日より三日間延期大興行　三伏の暑熱は如何ばかり一大進軍に繰り出す大評判を遠出下さい　マキノ御室作品　マキノ・プロダクション超特作　首斬地藏　全七卷　京都帝キネ中島宮三郎監督　小金井勝、河上君江、川田弘直、大外マキノオールスターキャスト　腹藏あの血は水の一度閃けば人を斬る　男の涙を呼び、風を起こす！血涙の名作　メトロ・ゴールドウヰン特作品　世界最大地上第一間題の名作再び來る!!推讃の名曲　キング・ヴィダー氏監督作品　文豪ローレンス・スターリング原作　ジョン・ギルバート氏　ルネ・アドレー嬢主演　ビッグ・パレード　大戰爭一全十三卷

京龍館　六月廿五日ヨリ上映　日活會社時代劇部作品　忠孝　仁義　監督池田富保　主演尾上松之助、澤村春子　義士傳　間重次郎　全八卷　日活會社現代劇部特作品　監督伊奈精一　主演戸田春子、見明凡太郎　現代映畫　松竹梅　全卷　日活會社時代劇部特作品　風雲の中に生きる士嵐寛壽郎　兵庫　竹田・傳馬　外傳　俵星玄蕃　全十卷

發育不良、短小、機能衰弱の
男生殖器に
專賣特許登錄商標　眞空水治療法器を
試みよ湧くが如き好評！
醫學博士九氏實驗證明推奬

此の世の中の總ての生物を通じたる原則として生殖力が即ち生命である。人間でも生殖機能が強壯であると元氣潑々として勢力も快活に働くが、年は若くても生殖機能が衰弱すると火の消えた如く活氣なきものとなる。それで生殖器の發育と機能を健全ならしむることは、人生無上の幸福を增進する以上に處世上ヨリ重大な問題であるが、男子生殖器の發育と強健に効力ある著るしい事實特許登錄商標・眞空水治療法器は非常に輕便巧妙な發明器である。本器を自分で秘密に局部へ使用すると、忽ち生理學上の最大作用により神秘的効力を發揮し、一回毎に著るしく發育を促進して

◇弱小も強大に　なり勝な過度、手淫の害、遺精、夢精、早漏、陰萎、神經衰弱、慢性リン病の如きも眼に見えて恢復することは、有名なる醫學博士九人も揃つて證明推奬せられ

◇包莖　は專賣特許包莖安全自療器で、無血無痛切らずに自分で立派に整形となる。又兩器とも各國特許、共進會にて優賞を得た秘法を受領せること數十種、効果顯著に上つて居るのでも、其効力の確實なることが保證される。

◇眞空水治療法器は定價送料共金五圓（植民地割増）◇包莖安全自療器は金四圓廿錢（植民地割増）であつて、注文あれば特に秘密に注意し、個人名義で發送する。◇代引扱希望者は（振替前金前納書）送料と注文額を添へ又は代引送料十五錢増し

圖入説明書を全部無代で贈呈する、希望者は東京市芝區神谷町十八東京新療法研究所か大阪市堂島中二丁目三同所大阪支部宛早速ハガキをお出しなさい

東京新療法研究所外景

新案特許第五五二八八號　第五〇八二七號　第三〇〇〇三號
大阪宗田商店謹製
改良特製
○ミツワ水枕
一箇金三圓

改良特製ミツワ水枕は従來の缺點を除き、而も新案特許の完全したもので、而も極めて簡便に出來て居ります。そして枕の内部には隔壁を設け、氷水を入れると外部が自然凹形に成るやう裝して有ります から、搖れる事無く、兩端高く中央が凹んで居るから頭を冷す効力に中分は有りません。お用ひ下さい。

御注意　水枕の口に締めて其取手（イ）を押付けるやうにしながら捻ると、上（ロ）下（ニ）の締金が段々締められると同時に、締めのゴム（ハ）が四方へ膨れて水枕の口へ充滿に成り、決して水は洩りません。

栓口も新案特許、完全にして永久に水の漏る憂ひ無し　口が廣いから割氷が入れ易く、永く用ひて破損せず。

○ミツワ石鹸本舗（東京市日本橋區）丸見屋商店

（現品縮寫圖）

3.17

陸軍衛戍病院御用
牛乳　荒井牧場
場主　荒井初太郎　電話本三〇〇三四番

内科　小兒科
入院隨意
京城若草町大通り
今村醫院
院長　今村豊八
電話　醫院本局三一八六　自宅本局三一八五

K.N
朝に一杯の
オバルテン
一日の活動に精力を與へます
消化容易、吸收迅速
營價豐富、使用簡單
食料品店にあり

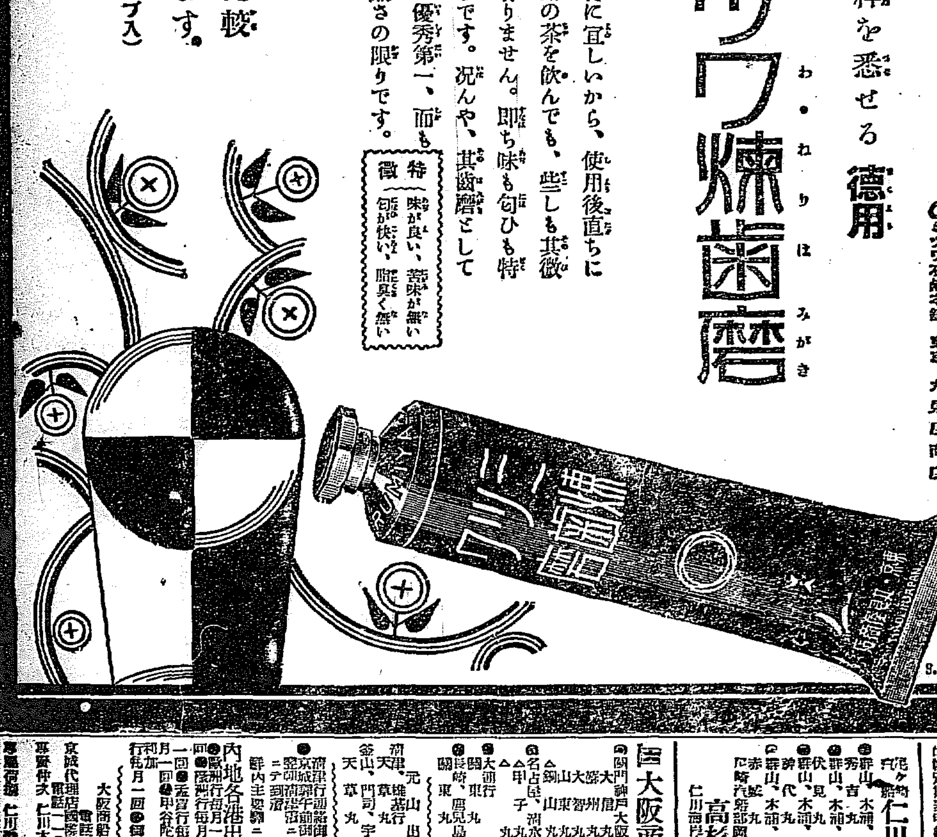

現代口腔科學の粹を悉せる　德用
○ミツワ煉齒磨
○ミツワ石鹸本舗　東京　丸見屋商店

後口が特に宜しいから、使用後直ちに玉露の茶を飲んでも、些しも其微妙な味に障りが有りません。即ち味も匂ひも特に優れて好いからです。況んや、其齒磨としての効果に至つては優秀第一、而も其お値段は又お廉さの限りです。

特徴　味が良い、苦味が無い　匂が快い、臓臭く無い

特に舶來品と比較御試用を願ひます。

（大形チューブ入）

3.10

仁川出帆

朝鮮郵船（定期出帆）

○金剛山探勝航路開始　咸北丸　就航　自六月十六日至十月十五日　元山發　毎日午前九時　長箭發　毎日午後二時半　元山着　毎日午後九時半

（博多行）　慶州丸　七月一二日　筑後丸出帆

○釜山丸　七月一二三日　西鮮各港經由博多行　北鮮各港經由博多行　雄基行

○仁川出帆（代理店内國通運支店）

東京行	金剛山丸	七月六日
大阪行	慶州丸	七月五日
大阪（經三角）行	芝浦丸	七月一四日
鹿兒島行	昌原丸	七月一日
木浦行	昌原丸	七月一日
海州行	巨濟丸	六月二十八日
鎭南浦行	盈德丸	七月二日
大連青島行	會寧丸	七月一〇日
釜山上海行	錦江丸	七月二日
大連行	芝浦丸	七月八日

○木浦出帆（代理店山野回漕店）

東京行	金剛山丸	七月六日
大阪行	常昭丸	六月二十八日
濟州島行	濟州丸	六月二十九日
多島海行	遼興丸	七月一日
仁川行	昌原丸	七月六日
釜山上海行	錦江丸	七月八日

○釜山出帆（取扱店大陸回漕部）

東京西鮮經由	天安丸	六月二十九日
東京北鮮經由	常昭丸	六月 日
大阪西鮮經由	常昭丸	六月二十九日
大阪北鮮經由	清津丸	七月一日
長崎三角	芝浦丸	七月一七日
鹿兒島行		
大阪（釜山）行	咸鏡丸	六月二十九日
北鮮行	春川丸	七月五日
浦潮行	釜山丸	七月三日
上海行	錦江丸	七月八日
鬱陵島行	鏡城丸	六月三〇日
江原道行	新義州丸	七月二日
濟州島行	鏡城丸	七月一日
宇品大阪行	立神丸	六月二十九日
湖南沿岸行	元山西湖津行 立神丸	七月八日

○元山出帆（代理店内國通運支店）

東京行		月　日
大阪行	清津丸	六月二十九日
大阪行	隱岐丸	六月二十八日
沿岸經由	忠清丸	六月二十八日
江原道行	白頭山丸	六月二十八日
鬱陵島經由	光濟丸	六月二十九日
元山清津行	京畿丸	六月二十八日
雄基行	釜山丸	七月五日
浦鹽行	神丸	七月一七日
宇品大阪行	立神丸	七月一〇日

▲右之外各地共臨時船ヲ配船致候間御利用ノ程御願申上候

○日本郵船出帆　歐州行　賀茂丸　門司七月五日　神戸七月七日　横濱七月二日　桑港行　コレヤ丸　神戸七月三日　横濱七月五日　陸州行　安藝丸　長崎七月三日　神戸七月一八日　門司七月二〇日

朝鮮汽船出帆廣告　釜山出帆（取扱店釜山回漕店）　麗水行（急行）毎日前十一時　統營行　各港寄港　毎日後一時　麗水行　各港寄港　隔日後一時　木浦行　各港寄港　毎日前九時　馬山行　各港寄港　毎日後一時　統營行（急行）毎日後半時　浦項行　各港寄港　毎日後十一時　方魚津行　各港寄港　毎日前十時　◎木浦線（取扱店吉田回漕店）各港寄港　隔日後十時

朝鮮郵船株式會社　釜山支店　京城府大門通り　電話本局四一九〇九五番　四一九七六番　元山支店　大倉町　電長一三四番　仁川出張所　海岸通　電長三五一番　京城代理店　内國通運會社　電本一七九・三一〇一番

國 仁川汽船出帆

定期航路

海州線	隔日出帆	
仙掌線	隔日出帆	
延安線	隔日出帆	甲串、江華島各港寄港
舊島線	毎月十回直行	
瓮津線	月四回出帆	
德積線	毎月八回出帆	靈岩、昇鳳島寄港
信島線	毎月八回出帆	永宗島寄港
靈興線	毎月八回出帆	大阜島寄港

各沿岸行帆船貨物取扱　仁川府港町七丁目（築港前）　營業部取扱

仁川汽船株式會社　本社事務所（電話一〇四〇番）　海岸町事務所（電話一〇五八番）

仁川出帆

◯大阪商船株式會社

◎關門神戸大阪行（群山木浦經由）　大阪丸　七月九日　大連丸　六月廿九日　大連山東丸　六月三十日　銅山丸　七月三日　名古屋　子丸　七月一日　◎名古屋、清水、東京行　甲子丸　七月十一日　△甲子丸　月日　◎大連行　東丸　六月廿九日前十時　◎長崎、鹿兒島、三角行　關東丸　七月四日

◎元山出帆　天津、芝罘行　雄基丸　六月三十日　◎天津、門司、宇品、神戸、大阪行　天草丸　七月六日

◎京城鐵道局前行通運御便利　京城驛午前御乘車、元山御乘船＝付京城ヨリ一等乘船夜＝テ到着

鮮内主要驛＝テ通路切符發賣ス

◎内地各港出帆主要航路　◎歐州行毎月一回　◎濠洲行毎月一回　◎南米行毎月一回　◎北米行毎月二回　◎孟買行毎月二回　◎南洋行毎月二週一回　◎甲谷陀行毎月一回　◎紐育行毎月一回　◎印度加爾各答行毎月一回　◎桑港行毎月一回

大阪商船株式會社仁川支店　電話二二〇、二二一番　京城代理店國際運送株式會社支店　電話一二〇七、一五九七番　專賣仲次　仁川本町一　慶田組　電話四二番　專屬荷扱　仁川港町六　慶田組支店　電話七一番、一四三番

仁川出帆

◎群山、木浦、阪神　秀吉丸　六月　日　◎群山、木浦、阪神　伏見丸　六月　日　◎群山、木浦、阪神　神代丸　六月　日　◎群山、木浦、阪神　赤崎丸　六月　日

尼崎汽船部　岡崎汽船部　仁川代理店　高杉回漕部　仁川海岸町（電話五九番）

森信汽船株式會社

出帆定期表申越次第進呈

各沿岸行帆船貨物取扱　仁川驛前（電話一六三番）◎木社陸運部取扱

森信汽船 仁川出帆

▲江華島行（毎日出帆）▲延安行（隔日出帆）▲唐津行（月九回出帆）▲瑞山行（月六回出帆）▲富里浦行（隔日出帆）▲牙山行（隔日出帆）

嶋谷汽船株式會社仁川出張所　仁川本町四丁目　電話五八五・五〇一・〇八

仁川發　△鮮海丸　△大成丸　△長成丸　六月廿一日午後　六月廿三日午後　六月　日午後　代理店　日鮮海運株式會社　本町四丁目

鎭南浦發　△平壤丸　△大成丸　△長成丸　六月廿一日午後　六月　日午後　代理店三和町　日鮮海運出張所

裏日本北海道樺太行（群山、釜山經由）△鮮海丸　△大成丸　△長成丸　六月　日未明　六月　日未明　（木浦出）

仁川發　大連天津直行（大連汽船會社大連航路接續）

○各船共總噸數二千噸以上ノ優秀貨客船ニシテ無線電信裝置ヲ有ス

嶋谷汽船仁川出帆

○香港、天津、大連、鎭南浦、仁川、群山、木浦、釜山、浦項、東京、宮津、舞鶴、新舞鶴、敦賀、伏木、新潟（臨時）函館、小樽、大泊、留萌、釧路、厚岸、根室

協同海運株式會社　電話新長八二〇・八六七番

汽船仁川出帆　山下汽船株式會社　川崎汽船株式會社

◎阪神　愛媛丸　月　日　◎尾ノ道、阪神　糸崎丸　月　日　◎東京　阪神　丸　月　日　◎名古屋、清水、東京　第一大窶丸　月　日　◎阪神　丸　月　日